

SONY[®]

Gebruikershandleiding

Xperia[™] Z
C6603/C6602

Inhoudsopgave

Aan de slag.....	6
Over deze handleiding.....	6
Apparaatoverzicht.....	6
In elkaar zetten.....	7
Uw apparaat voor de eerste keer inschakelen.....	9
Waarom heb ik een Google™-account nodig?.....	10
Uw apparaat opladen.....	10
De basisaspecten onder de knie krijgen.....	12
Het aanraakscherm gebruiken.....	12
Het scherm vergrendelen en ontgrendelen.....	14
Startscherm.....	14
Scherm Toepassingen.....	16
Navigeren door applicaties.....	17
Kleine apps.....	18
Widgets.....	19
Snelkoppelingen en mappen.....	19
Achtergrond en thema's.....	20
Batterij- en stroombeheer.....	21
Een schermopname maken.....	22
Meldingen.....	23
Pictogrammen in de statusbalk.....	25
Applicatie-overzicht.....	27
Applicaties downloaden.....	29
Applicaties downloaden van Google Play™.....	29
Toepassingen downloaden van andere bronnen.....	29
Internet en netwerken.....	30
Surfen op internet.....	30
Internet- en mms-instellingen	30
Wi-Fi®.....	31
Uw mobiele gegevensverbinding delen.....	33
Gegevensgebruik beheren.....	35
Mobiele netwerken selecteren.....	36
VPN's (Virtual Private Network).....	36
Gegevens synchroniseren op uw apparaat.....	38
Synchroniseren met online-accounts.....	38
Synchroniseren met Microsoft® Exchange ActiveSync®.....	38
Synchroniseren met Outlook® met behulp van een computer.....	39
Basisinstellingen.....	40
Instellingen openen.....	40

Geluid, beltoon en volume.....	40
Meldingen beheren.....	41
SIM-kaartbeveiliging.....	43
Scherminstellingen.....	43
Dagdroom.....	44
Schermsgrendeling.....	45
Taalinstellingen.....	46
Datum en tijd.....	46
Mobile BRAVIA® Engine.....	47
De geluidsuitvoer verbeteren.....	47
Meerdere gebruikersaccounts.....	47
Tekst typen.....	50
Virtueel toetsenbord.....	50
Toetsenblok.....	51
Tekst invoeren met spraakinvoer.....	52
Tekst bewerken.....	52
Het virtuele toetsenbord aanpassen.....	53
Bellen.....	55
Bellen.....	55
Oproepen ontvangen.....	56
Lopende gesprekken.....	57
Het gesprekkenlogboek gebruiken.....	57
Oproepen doorschakelen.....	58
Gesprekken beperken.....	58
Meerdere gesprekken.....	59
Telefonische vergaderingen.....	60
Voicemail.....	60
Noodoproepen.....	61
Contacten.....	62
Contacten overbrengen.....	62
Contacten zoeken en weergeven.....	63
Contacten toevoegen en bewerken.....	64
Medische en noodhulpgegevens toevoegen.....	65
Favorieten en groepen.....	66
Contactinformatie verzenden.....	67
Dubbele items in de applicatie Contacten vermijden.....	67
Een back-up maken van contacten.....	68
Berichten en chat.....	69
Berichten lezen en verzenden.....	69
Uw berichten organiseren.....	70
Bellen vanuit een bericht.....	71
Berichtinstellingen.....	71

Chatten en videochat.....	71
E-mail.....	72
E-mail instellen.....	72
E-mailberichten verzenden en ontvangen.....	72
Uw e-mailberichten organiseren.....	73
Instellingen e-mailaccount.....	74
Gmail™.....	74
Muziek.....	76
Muziek overzetten naar uw apparaat.....	76
Naar muziek luisteren.....	76
Startschermmenu Muziek.....	77
Afspeellijsten.....	78
Muziek delen.....	79
Het geluid verbeteren.....	79
Visualiser	79
Muziek herkennen met TrackID™.....	80
FM-radio.....	82
Naar de radio luisteren.....	82
Favoriete radiozenders.....	83
Geluidsinstellingen.....	83
Camera.....	84
Foto's maken en video's opnemen.....	84
Gezichtsdetectie.....	85
Smile Shutter™ gebruiken om lachende gezichten vast te leggen.....	85
De geografische positie toevoegen aan uw foto's.....	86
Algemene camera-instellingen.....	86
Fotocamera-instellingen.....	88
Videocamera-instellingen.....	92
Foto's en video's in Album.....	95
Foto's en video's weergeven.....	95
Foto's en video's delen en beheren.....	96
Foto's bewerken met de applicatie Foto-editor.....	97
Video's bewerken met de toepassing Movie Creator.....	98
Foto's en video's verbergen.....	99
Startschermmenu Album.....	99
Uw foto's op een kaart weergeven.....	100
Video's.....	103
Video's bekijken in de toepassing Video.....	103
Video-inhoud overzetten naar uw apparaat.....	104
Videocontent beheren.....	104
Movie Creator.....	105
Service PS Video.....	105

Connectiviteit.....	106
Het scherm van het apparaat via een kabel op een tv weergeven....	106
Het scherm van uw apparaat draadloos op een tv weergeven.....	106
Inhoud delen met DLNA Certified™-apparaten.....	107
Uw apparaat aansluiten op USB-apparaten voor massaopslag.....	110
Het apparaat verbinden met een draadloze controller uit de DUALSHOCK™ serie.....	110
NFC.....	110
Draadloze Bluetooth®-technologie.....	112
Instellen door één keer aan te raken.....	114
Slimme apps en functies die tijd sparen.....	116
Accessoires en instellingen beheren met Smart Connect™.....	116
Uw toestel als portemonnee gebruiken.....	118
Reizen en kaarten.....	119
Locatieservices gebruiken.....	119
Google Maps™ en navigatie.....	119
Onderweg dataverkeer gebruiken.....	120
Uw apparaat gebruiken in combinatie met een auto- infotainmentsysteem.....	120
Vliegmodus.....	121
Agenda en wekker.....	122
Agenda.....	122
Alarm en klok.....	123
Ondersteuning en onderhoud.....	126
Ondersteuning in uw apparaat.....	126
Computerhulpmiddelen.....	126
Uw apparaat updaten.....	127
Een verloren apparaat terugvinden	128
Het identificatienummer van uw apparaat zoeken.....	129
Geheugen en opslag.....	129
Bestanden beheren met een computer.....	131
Back-ups maken en content herstellen.....	132
Herstarten en resetten.....	134
Uw apparaat gebruiken in vochtige en stoffige omstandigheden....	135
Uw apparaat recyclen.....	136
Beperkingen aan services en functies.....	136
Juridische gegevens.....	137

Aan de slag

Over deze handleiding

Dit is de **Xperia™ Z** handleiding voor de **Android™ 5.0** softwareversie. Als u niet zeker weet welke software-versie uw apparaat gebruikt, dan kunt u dat controleren in het menu Instellingen. Voor meer informatie over software-updates, zie *Uw apparaat updaten* op de pagina 127.

De huidige softwareversie van uw apparaat bekijken

- 1 Tik in het Startscherm op .
- 2 Ga naar en tik op **Instellingen** > **Over de telefoon** > **Android-versie**.

Apparaatoverzicht

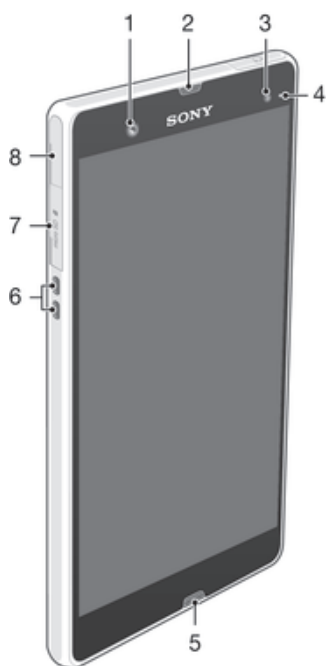

- 1 Cameralens aan de voorzijde
- 2 Oorspeaker
- 3 Omgevingslichtsensor
- 4 Meldingslampje
- 5 Hoofdmicrofoon
- 6 Aansluiting voor oplader
- 7 Sleuf voor geheugenkaart
- 8 Poort voor oplader/USB-kabel

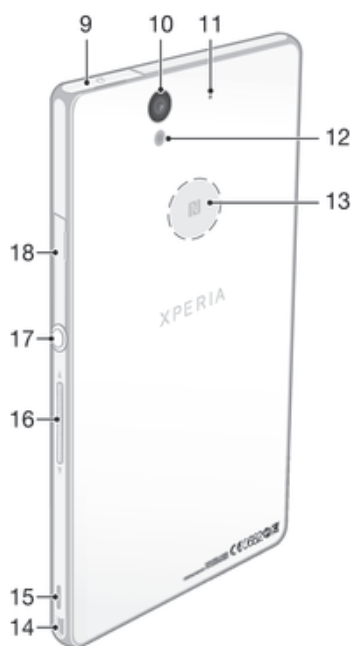

9 Aansluiting voor handsfree apparaat

10 Cameralens

11 Tweede microfoon

12 Cameraverlichting

13 NFC™-detectiegebied

14 Strapgat

15 Luidspreker

16 Volumetoets/Zoomtoets

17 Aan/uit-knop

18 Micro SIM-kaartsleuf

In elkaar zetten

Er zit plastic beschermfolie op het scherm. U moet de beschermfolie lostrekken voordat u het aanraakscherm kunt gebruiken. Als u dat niet doet, werkt het aanraakscherm mogelijk niet goed.

De micro-simkaart plaatsen

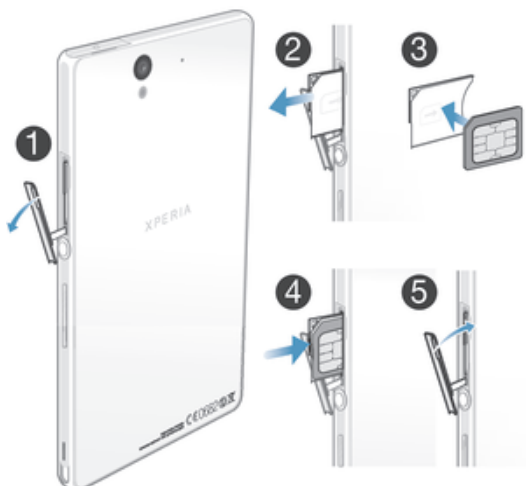

- 1 Steek een nagel in de opening tussen de cover van de sleuf voor de micro-simkaart en de zijkant van het apparaat en maak de cover los.
 - 2 Trek de micro-simkaarthouder naar buiten met uw nagel.
 - 3 Plaats de micro-simkaart in de houder, met de goudkleurige contactpunten op de micro-simkaart naar buiten gericht.
 - 4 Steek de micro-simkaarthouder weer in het apparaat.
 - 5 Plaats de cover van de sleuf van de micro-simkaart terug.
- ! Plaatsen van de micro-simkaart zonder de simkaarthouder kan de micro-simkaart of de telefoon beschadigen; Sony geeft geen garantie en is niet aansprakelijk voor enige schade die hieruit voortvloeit.

Een geheugenkaart plaatsen

- ! Plaats geen micro-SIM-kaarten in de geheugenkaartsleuf.

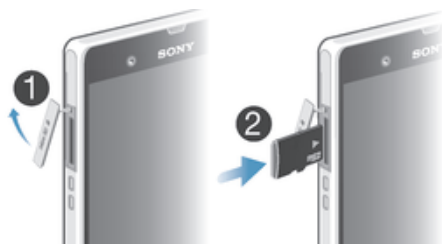

- 1 Steek een vingernagel in de opening tussen de onderkant van het klepje van de sleuf voor de geheugenkaart en het apparaat en trek vervolgens het klepje naar buiten om deze van de sleuf voor de geheugenkaart te verwijderen.
 - 2 Plaats de geheugenkaart met de goudkleurige contactpunten omlaag in de sleuf voor de geheugenkaart.
 - 3 Druk het geheugenkaartje verder de sleuf in totdat u het hoort vastklikken.
 - 4 Druk het klepje van de sleuf voor de geheugenkaart terug op zijn plaats zodat hij goed vastzit.
- ! De geheugenkaart wordt mogelijk niet in alle markten bij de aankoop geleverd.

Doe het volgende voor het verwijderen van de micro-SIM-kaart:

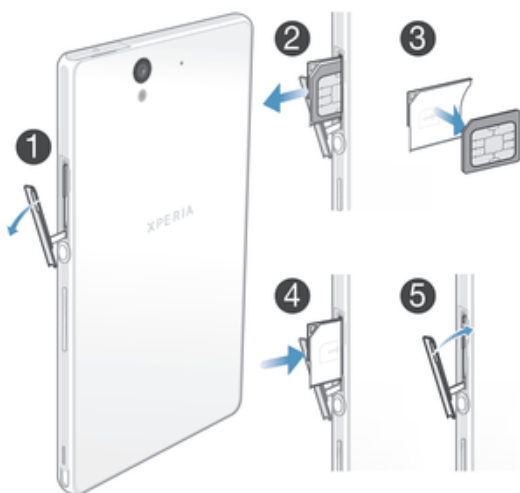

- 1 Verwijder de klep van de micro-SIM-kaartsleuf.
- 2 Trek de micro-SIM-kaarthouder eruit.
- 3 Verwijder de micro-SIM-kaart.
- 4 Steek de micro-SIM-kaarthouder weer in de sleuf.
- 5 Plaats het klepje van de sleuf voor de micro SIM-kaart terug.

De geheugenkaart verwijderen

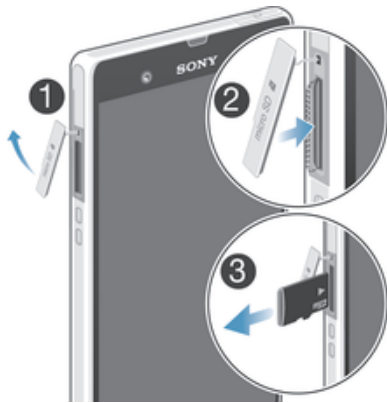

- 1 Schakel de telefoon uit of ontkoppel de geheugenkaart vanuit **Instellingen > Opslagruimte > SD-kaart ontkoppelen**.
- 2 Verwijder de kap van de geheugenkaartsleuf en druk tegen de rand van de geheugenkaart en laat deze vervolgens los om de geheugenkaart te verwijderen.
- 3 Trek de kaart naar buiten om deze te verwijderen.

Uw apparaat voor de eerste keer inschakelen



De eerste keer dat u uw apparaat inschakelt, wordt er een setup wizard weergegeven om u te helpen bij het instellen van basisinstellingen, het aanmelden bij online accounts en het personaliseren van uw apparaat. Als u bijvoorbeeld een Sony Entertainment Network-account hebt, kunt u zich hier aanmelden en het direct instellen.

- 💡 U kunt de setup wizard ook later vanuit het Instellingenmenu openen. Voor het openen van de setup wizard op een apparaat met meerdere gebruikers, moet u aangemeld zijn als eigenaar, oftewel als primaire gebruiker.

Het apparaat inschakelen

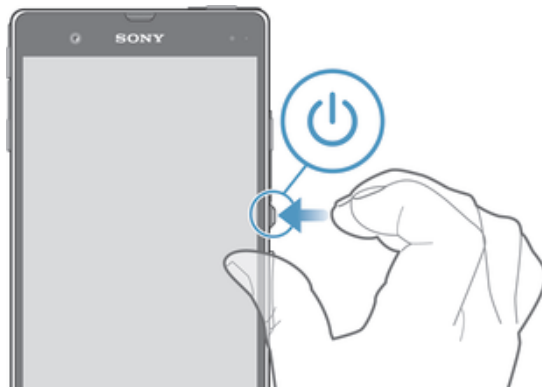
- ! Zorg dat de batterij minstens 30 minuten is opgeladen voordat u het apparaat voor de eerste keer inschakelt.



- 1 Houd de aan/uit-toets  ingedrukt totdat het apparaat gaat trillen.
 - 2 Voer de PIN-code van uw SIM-kaart in wanneer hierom wordt gevraagd en tik vervolgens op .
 - 3 Wacht even tot het apparaat start.
- 💡 De PIN-code van uw SIM-kaart wordt aanvankelijk door uw netwerkoperator geleverd, maar u kunt deze later wijzigen in het menu Instellingen. Als u een fout wilt corrigeren tijdens het invoeren van de PIN-code van uw SIM-kaart, dan tikt u op .

Het apparaat uitschakelen

- 1 Houd de aan-uitknop  ingedrukt tot het optiemenu wordt weergegeven.
 - 2 Tik in het optiemenu op **Uitschakelen**.
- ! Het kan even duren voordat het apparaat uit gaat.

Waarom heb ik een Google™-account nodig?

Uw Xperia™-apparaat van Sony gebruikt het Android™-platform dat is ontwikkeld door Google™. Een groot aantal verschillende Google™-applicaties en -services is bij aankoop beschikbaar op uw apparaat, bijvoorbeeld Gmail™, Google Maps™, YouTube™ en Play Store™ die toegang biedt tot de online winkel Google Play™ waar u Android™-applicaties kunt downloaden. Om het beste uit deze services te halen, hebt u een Google™-account nodig. U hebt bijvoorbeeld een Google™-account nodig als u het volgende wilt:

- Applicaties downloaden en installeren van Google Play™.
- E-mail, contacten en de agenda synchroniseren.
- Chatten met vrienden met de applicatie Hangouts™.
- Uw browsergeschiedenis en bladwijzers synchroniseren.

Ga naar www.sonymobile.com/support voor meer informatie over Android™ en Google™.

Een Google™-account instellen op uw apparaat

- 1 Tik in het Startscherm op .
- 2 Tik vervolgens op **Instellingen** > **Accounts** > **Account toevoegen** > **Google**.
- 3 Voer de stappen in de registratiewizard uit om een Google™-account te maken of meld u aan als u al een account hebt.

- 💡 U kunt zich ook aanmelden bij een Google™-account of er een maken vanuit de installatiewizard als u het apparaat voor het eerst opstart. Of u kunt naar internet gaan en een account maken op www.google.com/accounts.

Uw apparaat opladen

Uw apparaat beschikt over een ingebouwde oplaadbare batterij die alleen door Sony of door een geautoriseerd Sony-reparatiecentrum vervangen kan worden. Probeer nooit om het apparaat zelf te openen of demonteren. Als u het apparaat opent, kan dit schade opleveren waardoor de garantie verloopt.

De batterij is gedeeltelijk opgeladen als het apparaat vanaf de fabriek wordt verzonden. Afhankelijk van hoe lang het in de doos heeft gezeten voordat u het hebt gekocht, kan het batterijniveau vrij laag zijn. Daarom raden we aan om de batterij minimaal 30 minuten op te laden voordat u het apparaat de eerste keer inschakelt. U kunt uw apparaat blijven gebruiken wanneer deze wordt opgeladen. Lees meer over het verbeteren van de prestaties van de batterij in *Batterij- en stroombeheer* op de pagina 21.

Uw apparaat opladen

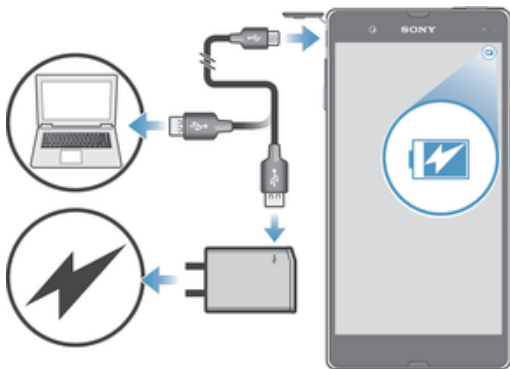

- 1 Steek de stekker van de lader in een stopcontact.
 - 2 Steek het ene uiteinde van de USB-kabel in de lader (of in de USB-poort van een computer).
 - 3 Steek het andere uiteinde van de kabel met het USB-symbool naar boven in de micro-USB-poort op uw apparaat. Het meldingslampje gaat branden wanneer het laden begint.
 - 4 Wanneer het apparaat helemaal is opgeladen, koppelt u de kabel los van uw apparaat door het recht naar buiten te trekken. Zorg ervoor dat u de connector niet buigt.
- 💡 Als de batterij helemaal leeg is, kan het een paar minuten duren voordat het meldingslampje gaat branden en het oplaadpictogram ⚡ wordt weergegeven.

Meldingslampje batterijstatus

Groen	De batterij laadt op en het oplaadniveau is meer dan 90%
Rood	De batterij laadt op en het oplaadniveau is minder dan 15%
Oranje	De batterij laadt op en het oplaadniveau is minder dan 90%

De basisaspecten onder de knie krijgen

Het aanraakscherm gebruiken

Tikken



- Een item openen of selecteren.
- Een selectievakje of optie in- of uitschakelen.
- Tekst invoeren met het virtuele toetsenbord.

Aanraken en vasthouden



- Verplaats een item.
- Activeer een item specifiek menu.
- Activeer de selectiemodus, bijvoorbeeld om meerdere items te selecteren in een lijst.

Knijpen en spreiden

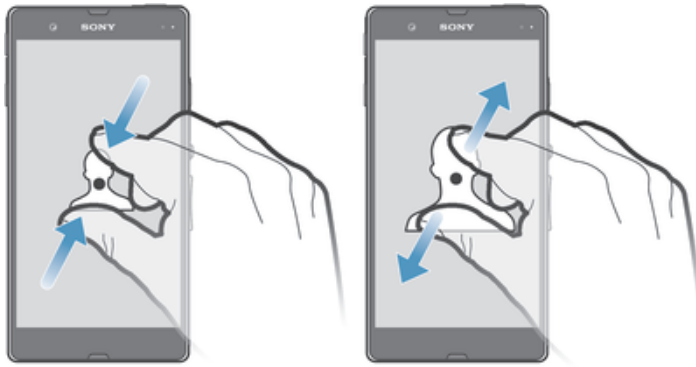

- In- of uitzoomen op webpagina's, foto's en kaarten en tijdens het opnemen van foto's en video's.

Vegen

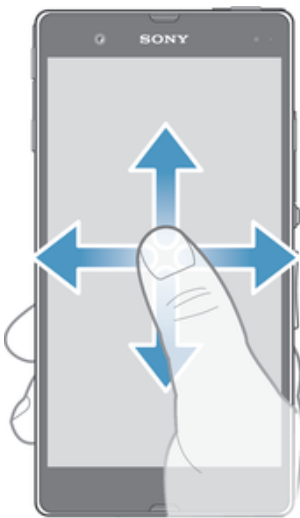

- Naar boven of naar beneden bladeren door een lijst.
- Naar links of naar rechts bladeren, bijvoorbeeld tussen vensters van het startscherm.

Vegen

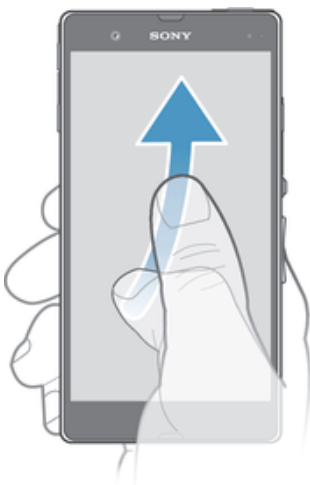

- Blader snel, bijvoorbeeld in een lijst of een webpagina. U kunt het bladeren stoppen door op het scherm te tikken.

Het scherm vergrendelen en ontgrendelen

Wanneer uw apparaat is ingeschakeld maar gedurende een bepaalde periode niet wordt gebruikt, wordt het scherm verduisterd om de batterij te sparen; het scherm wordt daarbij ook automatisch vergrendeld. Deze vergrendeling voorkomt dat u per ongeluk ongewenste bewerkingen uitvoert op het aanraakscherm wanneer u de telefoon niet gebruikt. Bij aankoop van uw apparaat is er al een eenvoudige schermvergrendeling met behulp van vegen ingesteld. Dit betekent dat u op het scherm omhoog moet vegen om het te ontgrendelen. U kunt de beveiligingsinstellingen later wijzigen en andere soorten vergrendelingen toevoegen. Zie *Schermsgrendeling* op de pagina 45.



Het scherm activeren

- Druk de toets  kort in.

Het scherm vergrendelen

- Wanneer het scherm actief is, drukt u kort op de aan-uitknop .

Startscherm

Het Startscherm is het beginpunt voor het gebruik van uw apparaat. Het is vergelijkbaar met het bureaublad op een computerscherm. Uw startscherm kan maximaal zeven vensters bevatten, die groter zijn dan de normale breedte van de schermweergave. Het aantal vensters van het startscherm wordt weergegeven door een reeks punten onderin het startscherm. De gemarkeerde stip toont het venster waar u zich momenteel in bevindt.



Ga naar de startpagina

- Druk op .

Door het startscherm bladeren



Vensters startscherm

U kunt nieuwe vensters toevoegen aan uw startscherm (maximaal zeven vensters) en vensters verwijderen. U kunt tevens het venster instellen dat u wilt gebruiken als het hoofdvenster voor het startscherm.



Een venster instellen als het hoofdvenster van het startscherm

- 1 Houd een leeg gebied op de startpagina aangeraakt tot het apparaat trilt.
- 2 Veeg naar links of rechts om te bladeren naar het venster dat u wilt instellen als uw hoofdvenster van het startscherm, tik vervolgens op .

Een venster aan het startscherm toevoegen

- 1 Houd een leeg gebied op het Startscherm aangeraakt tot het apparaat trilt.
- 2 Veeg helemaal naar rechts of links om door de deelvensters te bladeren en tik vervolgens op .

Een venster verwijderen van de startpagina

- 1 Houd een leeg gebied op de Startscherm aangeraakt tot het apparaat trilt.
- 2 Veeg naar links of rechts om naar het venster te gaan dat u wilt verwijderen en tik op .

Instellingen startpagina

Gebruik de snelkoppeling **Basisinstellingen** om een aantal basisinstellingen voor het startscherm aan te passen. U kunt het startscherm bijvoorbeeld instellen om automatisch te draaien en de grootte van de pictogrammen aan te passen.

De startpagina instellen op automatisch draaien

- 1 Houd een leeg gebied op de startpagina aangeraakt tot het apparaat trilt en tik vervolgens op **Basisinstellingen**.
- 2 Sleep de schuifregelaar naast **Automatisch draaien** naar rechts.

De grootte van pictogrammen op de startpagina aanpassen

- 1 Houd een leeg gebied op de startpagina aangeraakt tot het apparaat trilt en tik vervolgens op **Basisinstellingen**.
- 2 Tik op **Pictogramgrootte** en selecteer vervolgens een optie.

ScherM Toepassingen

Het scherm Toepassingen, dat u opent vanuit het startscherm, bevat de applicaties die vooraf op uw apparaat zijn geïnstalleerd en de applicaties die u downloadt.

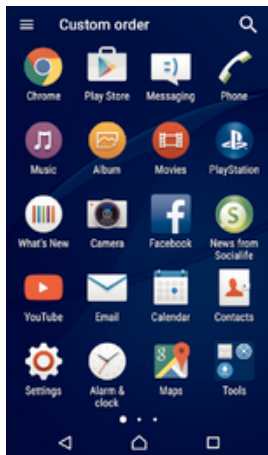

Alle applicaties op het scherm Toepassingen weergeven

- 1 Tik op uw startscherm op
- 2 Veeg naar links of rechts op het scherm Toepassingen.

Een applicatie openen vanuit het scherm Toepassingen

- Veeg naar links of rechts om de applicatie te zoeken, tik vervolgens op de applicatie.

Vanuit het applicatiescherm naar een applicatie zoeken

- 1 Wanneer het toepassingscherm is geopend, tikt u op
- 2 Voer de naam van de toepassing in waarnaar u wilt zoeken.

Het schermmenu Toepassingen openen

- Wanneer het scherm Toepassingen is geopend, sleept u de linker rand van het scherm naar rechts.

Een applicatie verplaatsen in het applicatiescherm

- 1 Om het menu van het applicatiescherm te openen, sleept u de linkerrand van het applicatiescherm naar rechts.
- 2 Zorg dat **Eigen volgorde** is geselecteerd onder **APPS TONEN**.
- 3 Houd op het applicatiescherm de applicatie aangeraakt tot deze geselecteerd is en sleep hem vervolgens naar de nieuwe locatie.

Een applicatiesnelkoppeling aan het startscherm toevoegen

- 1 Om het menu van het applicatiescherm te openen, sleept u de linkerrand van het applicatiescherm naar rechts.
 - 2 Zorg dat **Eigen volgorde** is geselecteerd onder **APPS TONEN**.
 - 3 Houd op het applicatiescherm een pictogram van een applicatie aangeraakt en sleep het pictogram vervolgens naar de bovenkant van het scherm. Het startscherm wordt geopend.
 - 4 Sleep het pictogram naar de gewenste locatie op het startscherm en laat uw vinger vervolgens los.
- 💡 Als **Alphabetical** of **Most used** is geselecteerd onder **APPS TONEN** in plaats van **Eigen volgorde**, kunt u nog steeds een snelkoppeling naar de applicatie toevoegen aan de startpagina. Raak het pictogram voor de betreffende applicatie aan tot het startscherm opent en sleep het pictogram naar de gewenste locatie en laat los.

Applicaties rangschikken op het applicatiescherm

- 1 Om het applicatiemenu te openen, sleept u de linkerrand van het applicatiescherm naar rechts.
- 2 Selecteer de gewenste optie onder **APPS TONEN**.

Een applicatie verwijderen vanuit het applicatiescherm

- 1 Om het menu van het applicatiescherm te openen, sleept u de linker rand van het applicatiescherm naar rechts.
- 2 Tik op **VERWIJDEREN**. Alle niet te verwijderen applicaties worden aangegeven met **x**.
- 3 Tik op de applicatie die u wilt verwijderen en tik vervolgens op **OK**.

Navigeren door applicaties

U kunt tussen applicaties navigeren met de navigatietoetsen, de favorietenbalk en het venster met onlangs gebruikte applicaties, waarmee u eenvoudig kunt schakelen tussen alle onlangs gebruikte applicaties. De navigatietoetsen zijn de starttoets, de toets Recente apps en de terug-toets. Bepaalde applicaties worden gesloten wanneer u op de starttoets  drukt om af te sluiten. Andere applicaties kunnen actief blijven op de achtergrond of kunnen worden onderbroken. Als de applicatie wordt onderbroken of actief is op de achtergrond, kunt u, de volgende keer wanneer u de applicatie opent, doorgaan waar u gebleven was.



- 1 Venster met onlangs gebruikte applicaties – Open een onlangs gebruikte applicatie
- 2 Favorietenbalk - Open een snelkoppeling voor applicaties of widgets
- 3 Toets Recente apps – Open het venster met onlangs gebruikte applicaties en de favorietenbalk
- 4 Starttoets – Sluit een applicatie af en ga terug naar het startscherm

Het venster met onlangs gebruikte toepassingen openen

- Druk op .

Alle recent gebruikte toepassingen sluiten

- Tik op  en tik vervolgens op **Alles sluiten**.

Een menu in een toepassing openen

- Druk tijdens het gebruik van de toepassing op .

- ! Niet in alle toepassingen is een menu beschikbaar.

Kleine apps

Kleine apps zijn miniatuurapps die bovenop andere toepassingen op hetzelfde scherm draaien om multi-tasking mogelijk te maken. U kunt bijvoorbeeld een webpagina open hebben die wisselkoersen weergeeft en vervolgens de kleine app Rekenmachine erboven openen om berekeningen te maken. U heeft via de favorietenbalk toegang tot de kleine apps. Ga naar Google Play™ als u meer kleine apps wilt downloaden.

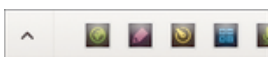

Een kleine app openen



- 1 Om de favorietenbalk weer te geven, drukt u op .
- 2 Tik op de kleine app die u wilt openen.

- 💡 U kunt diverse kleine apps tegelijkertijd openen.

Een kleine app sluiten

- Tik op  op het venster van de kleine app.

Een kleine app downloaden

- 1 Tik vanuit de favorietenbalk op , op  en vervolgens op .
- 2 Zoek een kleine app op die u wilt downloaden en volg de aanwijzingen om het te downloaden en de installatie af te ronden.

Een kleine app verplaatsen

- Als de kleine app geopend is, houdt u de linkerbovenhoek aangeraakt en sleept u hem naar de gewenste locatie.

Een kleine app minimaliseren

- Als de kleine app geopend is, houdt u de linkerbovenhoek aangeraakt en sleept u hem naar de rechterrand of naar de benedenrand van het scherm.

De kleine apps opnieuw rangschikken op de favorietenbalk

- Raak een kleine app aan, houd deze vast en sleep het naar de gewenste positie.

Een kleine app verwijderen uit de favorietenbalk

- 1 Houd een kleine app aangeraakt en sleep deze naar .
- 2 Tik op **OK**.

Een eerder verwijderde kleine app herstellen

- 1 Open de favorietenbalk en tik op .
- 2 Houd de kleine app aangeraakt die u wilt herstellen en sleep hem naar de favorietenbalk.

Een widget als kleine app toevoegen

- 1 Om de favorietenbalk weer te geven, drukt u op .
- 2 Tik op  >  > .
- 3 Selecteer een widget.
- 4 Voer, indien gewenst, een naam voor de widget in en tik op **OK**.

Widgets

Widgets zijn kleine applicaties die u direct op uw startscherm kunt gebruiken. Ze werken tevens als snelkoppelingen. Met de widget Weer kunt u bijvoorbeeld basisinformatie over het weer direct op uw startscherm bekijken. Wanneer u op de widget tikt, wordt de volledige applicatie Weer geopend. U kunt meer widgets downloaden via de Play Store™.



Een widget aan het startscherm toevoegen

- 1 Houd een leeg gebied op het Startscherm aangeraakt tot het apparaat trilt en tik vervolgens op **Widgets & Apps**.
- 2 Tik vervolgens op de widget die u wilt toevoegen.

De afmetingen van een widget wijzigen

- 1 Raak een widget aan en houd deze ingedrukt tot deze groter wordt en het apparaat trilt. Laat de widget vervolgens los. Als de afmetingen van de widget veranderd kunnen worden, zoals bijvoorbeeld de widget Agenda, verschijnen een gemarkeerd kader en formaatpunten.
- 2 Sleep de punten naar binnen of naar buiten om de widget kleiner of groter te maken.
- 3 Tik ergens op de Startscherm om de nieuwe afmetingen van de widget te bevestigen.

Een widget verplaatsen

- Raak de widget aan en houd deze ingedrukt tot hij groter wordt en het apparaat trilt. Sleep het onderdeel vervolgens naar de nieuwe locatie.

Een widget verwijderen

- Raak de widget aan en houd deze ingedrukt totdat hij groter wordt en het apparaat trilt. Sleep het item vervolgens naar .

Snelkoppelingen en mappen

Gebruik snelkoppelingen en mappen voor het beheren van uw applicaties en om uw startscherm overzichtelijk te houden.



1 Open een applicatie met een snelkoppeling

2 Open een map met applicaties

Een snelkoppeling naar een applicatie toevoegen aan het startscherm

- 1 Houd een leeg gebied op het Startscherm aangeraakt tot het apparaat trilt en het instelmenu wordt weergegeven.
 - 2 Tik in het instelmenu op **Widgets & Apps > Applicaties**.
 - 3 Blader door de lijst met applicaties en selecteer een applicatie. De geselecteerde applicatie wordt toegevoegd aan de Startscherm.
- 💡 In stap 3 kunt u ook op **Widgets & Apps > Snelkopp.** tikken en vervolgens een applicatie selecteren in de beschikbare lijst. Als u deze methode gebruikt voor het toevoegen van snelkoppelingen, kunt u voor sommige van de beschikbare applicaties een specifieke functionaliteit toevoegen aan de snelkoppeling.

Een item verplaatsen op het startscherm

- Raak een item aan en houd het ingedrukt tot het groter wordt en het apparaat trilt. Sleep het item vervolgens naar de nieuwe locatie.

Een item verwijderen van de startpagina

- Raak een item aan en houd het ingedrukt totdat het groter wordt en het apparaat trilt. Sleep het item vervolgens naar ✕.

Een map maken op het startscherm

- Raak het pictogram of de snelkoppeling van een applicatie aan en houd het vast tot het wordt vergroot en het apparaat trilt; sleep het vervolgens boven het pictogram of de snelkoppeling van een applicatie en zet het daar neer.

Items toevoegen aan een map op het startscherm

- Raak een item aan en houd het ingedrukt tot het groter wordt en het apparaat trilt. Sleep het item vervolgens naar de map.

Een map op het startscherm hernoemen

- 1 Tik op de map om deze te openen.
- 2 Raak de titelbalk van de map aan om het veld **Mapnaam** weer te geven.
- 3 Voer de naam van de nieuwe map in en tik op **Gereed**.

Achtergrond en thema's

U kunt het startscherm aanpassen aan uw eigen stijl met achtergronden en verschillende thema's.



De achtergrond voor uw startscherm wijzigen

- 1 Houd een leeg gebied op het Startscherm aangeraakt tot het apparaat trilt.
- 2 Tik op **Achtergrond** en selecteer een optie.

Een thema instellen

- 1 Houd een leeg gebied op het Startscherm aangeraakt tot het apparaat trilt.
 - 2 Tik op **Thema's**.
 - 3 Selecteer een optie en volg de instructies op uw apparaat.
- ! Als u een thema wijzigt, verandert ook de achtergrond in sommige toepassingen.

Batterij- en stroombeheer

Uw apparaat heeft een ingebouwde batterij. U kunt uw batterijverbruik bijhouden en bekijken welke applicaties de meeste stroom vergen. U kunt apps verwijderen of beperken en een aantal stroombesparingsfuncties activeren om meer uit uw batterij te halen. U kunt ook een schatting zien van hoeveel batterijcapaciteit u nog heeft en de batterijinstellingen aanpassen om de prestaties van het toestel te verbeteren en de batterij langer te kunnen gebruiken.

Het batterijverbruik van uw toestel beheren

- 1 Tik vanaf uw Startscherm op .
- 2 Vind en tik op **Instellingen** > **Energiebeheer** > **App-stroomverbruik**. Er verschijnt een overzicht met applicaties die veel netwerkverkeer gebruiken of die u al lange tijd niet gebruikt heeft.
- 3 Lees de informatie en handel daarnaar door bijvoorbeeld een applicatie te verwijderen of het gebruik te beperken.

Kijken welke applicaties de batterij het meest belasten

- 1 Tik in het Startscherm op .
- 2 Ga naar en tik op **Instellingen** > **Energiebeheer** > **Batterijverbruik**.

De geschatte batterijtijd weergeven



- 1 Tik in het Startscherm op .
- 2 Ga naar en tik op **Instellingen** > **Energiebeheer**.

Energiebesparingsmodi

Wanneer u langer met de batterij wilt doen, heeft u meerdere energiebesparingsmodi tot uw beschikking:

STAMINA-modus

Schakelt Wi-Fi® en mobiele data uit wanneer het scherm is uitgeschakeld, en beperkt de prestaties van de hardware. Wanneer deze modus wordt geactiveerd, verschijnt  in de statusbalk.

- Ultra STAMINA-modus** Beperkt de functionaliteit van uw apparaat tot kerntaken zoals telefoongesprekken voeren en SMS-berichten versturen. Wanneer deze modus wordt geactiveerd, verschijnt  in de statusbalk.
- Batterijbesparingsmodus** Wijzigt het gedrag van uw apparaat wanneer het batterijniveau onder een bepaald percentage zakt, bijv. voor wat betreft de schermhelderheid en de time-out van het scherm. Wanneer deze modus wordt geactiveerd, verschijnt  in de statusbalk.
- Wachtrij achtergr.gegev.** Optimaliseert het uitgaande dataverkeer wanneer het scherm is uitgeschakeld, door de data op vooraf ingestelde tijdstippen te verzenden.

! Als u een apparaat met meerdere gebruikers deelt, moet u zich misschien aanmelden als de eigenaar, d.w.z. de primaire gebruiker, om de energiebesparingsmodus in of uit te schakelen.

Een modus voor energiebesparing activeren

- 1 Tik in het Start scherm op .
- 2 Ga naar en tik op **Instellingen > Energiebeheer**.
- 3 Om uw voorkeursmodus in te schakelen, selecteert u de naam van de modus en tikt u op de schakelaar aan/uit om eventueel de gekozen modus te activeren. In sommige gevallen moet u op **Activeren** tikken en de activering bevestigen.

Overzicht van de STAMINA-modus

De STAMINA-modus heeft een aantal functies die u de mogelijkheid bieden om het batterijgebruik te optimaliseren:

- Verlengde stand-by** Voorkomt dat toepassingen dataverkeer gebruiken, door Wi-Fi® en mobiele data uit te schakelen wanneer het scherm is uitgeschakeld. U kunt uitzonderingen maken voor een aantal toepassingen en services, zodat deze niet worden onderbroken wanneer deze functie geactiveerd is.
- STAMINA-klok** Onderbreekt netwerkverbindingen in situaties waarin u vaak op de aan/uit-toets drukt om te zien hoe laat het is.
- Verlengd gebruik** Beperkt de prestaties van de hardware wanneer u uw apparaat gebruikt.

! Als u een apparaat met meerdere gebruikers deelt, moet u zich misschien aanmelden als de eigenaar, d.w.z. de primaire gebruiker, om de STAMINA-modus in of uit te schakelen.

De functies van de STAMINA mode activeren

- 1 Tik in het Start scherm op .
- 2 Ga naar en tik op **Instellingen > Energiebeheer** en tik vervolgens op **STAMINA-modus**.
- 3 Activeer de STAMINA mode als deze gedeactiveerd is.
- 4 Sleep de schuifregelaars naast de functies die u wilt activeren en tik daarna op **Activeren** als daarom gevraagd wordt.

Toepassingen voor de modus STAMINA selecteren

- 1 Tik in het Start scherm op .
- 2 Ga naar en tik op **Instellingen > Energiebeheer** en tik vervolgens op **STAMINA-modus**.
- 3 Activeer de STAMINA mode als deze gedeactiveerd is.
- 4 Zorg ervoor dat de functie **Verlengde stand-by** is ingeschakeld en tik op **Apps actief in stand-by > Applicaties toevoegen**.
- 5 Scroll naar links of naar rechts om alle applicaties en services te bekijken, selecteer vervolgens de betreffende selectievelden voor de applicaties die u wilt starten.
- 6 Als u klaar bent, tikt u op **Gereed**.

Een schermopname maken

U kunt stilstaande beelden maken van een scherm op uw apparaat als schermopname. Schermopnames worden automatisch opgeslagen in Album.

Een schermafbeelding maken

- 1 Houd de aan/uit-toets ingedrukt totdat een venster verschijnt.
- 2 Tik op [+]

- 💡 U kunt ook een schermafbeelding maken door de aan/uit-toets en de toets voor volume omlaag tegelijkertijd ingedrukt te houden. Als de schermafbeelding is gemaakt, kunt u de toetsen loslaten.

Uw schermafbeelding bekijken

- Sleep de statusbalk helemaal omlaag en tik op de schermafbeelding die u wilt bekijken.
- 💡 U kunt uw schermafbeeldingen ook bekijken in de applicatie Album.

Meldingen

Meldingen brengen u op de hoogte van gebeurtenissen zoals nieuwe berichten en agendameldingen evenals lopende activiteiten zoals downloads. Meldingen verschijnen op:

- De statusbalk
- Het meldingsvenster
- Het vergrendelscherm

Het meldingsvenster openen of sluiten



- 1 Sleep de statusbalk omlaag om het meldingsvenster te openen.
- 2 Sleep het venster omhoog om het meldingsvenster te sluiten.

Reageren op een melding in het meldingsvenster

- Tik op de melding.

Een melding verwijderen van het meldingsvenster

- Plaats uw vinger op een melding en veeg naar links of rechts.

Alle meldingen in het meldingsvenster wissen

- Tik op .

Reageren op een melding in het vergrendelingscherm

- Dubbeltik op de melding.

Een melding uit het vergrendelingscherm verwijderen

- Plaats uw vinger op de melding en veeg naar links of rechts.

Een melding in het meldingsvenster vergroten

- Sleep de melding omlaag.
- ! Niet alle meldingen kunnen worden vergroot.

Een melding op het vergrendelingscherm vergroten

- Sleep de melding omlaag.
- ! Niet alle meldingen kunnen worden vergroot.

Snelle instellingen voor onderbrekingen

Er zijn drie modi beschikbaar voor onderbrekingen op uw apparaat: **Stil**, **Prioriteit** en **Geluid**. Binnen elke modus kunt u bepalen hoe en wanneer meldingen u kunnen onderbreken, als dat al mag. U kunt uw apparaat bijvoorbeeld instellen om alleen meldingen met hoge voorrang weer te geven tijdens uw werkuren of alle meldingen te blokkeren terwijl u een dutje doet. U kunt snel toegang krijgen tot de basisinstellingen voor onderbrekingen en geluid door op de toets volume omhoog of omlaag te drukken.

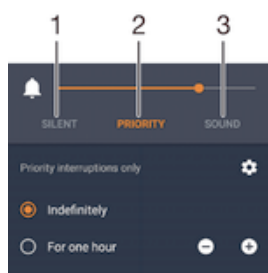

- 1 **Stil** – Alle onderbrekingen worden geblokkeerd, behalve alarmberichten. Eventuele alarmen zijn in dit geval hoorbaar
- 2 **Prioriteit** – Alleen onderbrekingen met hoge voorrang toestaan
- 3 **Geluid** – Alle onderbrekingen toestaan

Onderbrekingen met voorrang instellen

- 1 Tik in uw startscherm op .
 - 2 Zoek naar en tik op **Instellingen > Geluid en melding > Onderbrekingen**.
- 💡 Zie voor meer informatie over het instellen van meldingen en onderbrekingen *Meldingen beheren* op de pagina 41.

Meldingslampje

Het meldingslampje informeert u over de batterijstatus en een aantal andere zaken. Een wit knipperend lampje betekent bijvoorbeeld dat er een nieuw bericht of een gemist gesprek is. Het meldingslampje is standaard ingeschakeld maar u kunt het handmatig uitschakelen.



- ! Als het meldingslampje is uitgeschakeld, gaat het alleen branden bij een waarschuwing voor de batterijstatus, bijvoorbeeld als het energieniveau lager is dan 15 procent.

Het meldingslampje inschakelen

- 1 Tik in uw startscherm op .
- 2 Ga naar en tik op **Instellingen > Geluid en melding**.
- 3 Sleep de schuifregelaar naast **Meldingslampje** naar rechts.

Pictogrammen in de statusbalk

Statuspictogrammen



























	Geen simkaart
	Signaalsterkte
	Geen signaal
	Roaming
	LTE-gegevens verzenden en downloaden
	GPRS-gegevens verzenden en downloaden
	EDGE-gegevens verzenden en downloaden
	3G-gegevens verzenden en downloaden
	Mobiele gegevens verzenden en downloaden
	Een Wi-Fi®-verbinding is ingeschakeld en gegevens worden overgebracht
	Batterijstatus
	De batterij wordt opgeladen
	STAMINA-modus is ingeschakeld
	Batterijspaarmodus is ingeschakeld
	Vliegtuigmodus is ingeschakeld
	De Bluetooth®-functie is ingeschakeld
	De microfoon is gedempt
	De speakertelefoon is ingeschakeld
	Stille modus
	Alleen onderbrekingen met hoge voorrang toestaan
	Trilstand
	Er is een alarm ingesteld
	GPS is ingeschakeld
	Er is een synchronisatie actief
	Probleem met aanmelding of synchronisatie

! Afhankelijk van uw serviceprovider, netwerk en/of regio, kunnen functies of diensten die door sommige pictogrammen in deze lijst worden vertegenwoordigd al dan niet beschikbaar zijn.

Pictogrammen in de statusbalk beheren

- 1 Tik in uw startscherm op .
- 2 Ga naar en tik op **Instellingen** > **Persoonlijk maken** > **Statusbalkpictogrammen**.
- 3 Markeer de selectievakjes voor de systeempictogrammen die u in de statusbalk wilt weergeven.

Meldingspictogrammen

























	Nieuw SMS-bericht of MMS-bericht
	Gemist gesprek
	Gesprek in de wacht
	Gesprekken doorverbinden is ingeschakeld
	Nieuw voicemailbericht
	Nieuw e-mailbericht
	Gegevens worden gedownload
	Gegevens worden geüpload
	Mobiele gegevens uitgeschakeld
	Voer een basisinstallatie van het apparaat uit
	Er is een software-update beschikbaar
	Er zijn systeemupdates beschikbaar
	Systeemupdates worden gedownload
	Tik om de gedownloade systeemupdates te installeren
	Schermafbeelding vastgelegd
	Er is een nieuw Hangouts™ chatbericht
	Videochatten met vrienden met de Hangouts™ toepassing.
	Aanstaande agendagebeurtenis
	Er is een kleine app actief
	Smart Connect is ingeschakeld
	Er wordt een nummer afgespeeld
	De radio speelt
	Het apparaat is via een USB-kabel met een computer verbonden
	Interne opslag is voor 75% vol. Tik om gegevens naar de geheugenkaart over te brengen.
	Waarschuwing
	Foutbericht
	Meer (niet weergegeven) meldingen

! Niet alle pictogrammen die op uw apparaat kunnen verschijnen, zijn hier vermeld. Deze pictogrammen zijn alleen bedoeld als leidraad, en er kunnen wijzigingen worden doorgevoerd zonder voorafgaande melding.

Voorkomen dat een applicatie meldingen stuurt

- 1 Tik in uw startscherm op .
- 2 Zoek naar en tik op **Instellingen** > **Geluid en melding** > **App-meldingen**.
- 3 Selecteer een applicatie.
- 4 Sleep de schuifregelaar naast **Blokkeren** naar rechts.

Applicatie-overzicht

-  Gebruik de alarm- en wekkerapplicatie om verschillende soorten alarmen in te stellen.
-  Gebruik uw webbrowser om te navigeren en webpagina's weer te geven, favorieten te beheren en tekst en afbeeldingen te beheren.
-  Gebruik de rekenmachine-applicatie om basisberekeningen uit te voeren.
-  Gebruik de agenda-applicatie om gebeurtenissen bij te houden en uw afspraken te beheren.
-  Gebruik de camera om foto's te maken en videoclippen vast te leggen.
-  Gebruik de contactenapplicatie om telefoonnummers, e-mailadressen en andere informatie van uw contacten te beheren.
-  Open uw gedownloade applicaties, documenten en foto's.
-  Gebruik de e-mailapplicatie om e-mails te verzenden en ontvangen via privéaccounts en zakelijke accounts.
-  Gebruik de Facebook™-applicatie om wereldwijd deel te nemen aan sociale netwerken met vrienden, familieleden en collega's.
-  Blader door en luister naar FM-radiostations.
-  Gebruik de applicatie Album om uw foto's en video's weer te geven en te bewerken.
-  Gebruik de Gmail™-applicatie om e-mailberichten te lezen, te schrijven en ze te rangschikken.
-  Zoek naar informatie op uw apparaat en op internet.
-  Bekijk uw huidige locatie, vind andere locaties en bereken routes met Google Maps™.
-  Gebruik de Play Store™-applicatie om gratis en betaalde applicaties voor uw apparaat te downloaden.
-  Gebruik de applicatie Berichten om sms- en mms-berichten te verzenden en ontvangen.
-  Gebruik de applicatie Video om video's op uw apparaat af te spelen en inhoud te delen met uw vrienden.
-  Gebruik de Muziek-applicatie om muziek, audioboeken en podcasts te beheren en af te spelen.
-  Voer telefoongesprekken door het nummer handmatig te draaien of door middel van de smart-dial-functie.
-  Optimaliseer de instellingen naar uw wensen.
-  Gebruik de Hangouts™-applicatie om online met vrienden te chatten.
-  Identificeer muziektracks die u in uw omgeving hoort en krijg informatie over de artiest en het album en eventuele andere informatie.
-  Gebruik YouTube™ om video's van over de hele wereld te bekijken en te delen.
-  De Xperia™ Movie Creator maakt automatisch korte video's van ongeveer 30 seconden lang van bestaande foto's en video's. De applicatie bepaalt automatisch de tijdsbalk om zijn film te maken.



Gebruik de applicaties back-up en herstellen om back-ups te maken van de inhoud op uw apparaat of deze te herstellen, zoals contactpersonen, tekstberichten, favorieten, kalenderdata, enz.



Gebruik de applicatie Smart Connect™ om in te stellen wat er in uw apparaat gebeurt wanneer u een accessoire aansluit of loskoppelt.



Gebruik de Help-applicatie voor gebruikersondersteuning op het apparaat. Zo krijgt u bijvoorbeeld toegang tot een gebruikershandleiding, informatie over het oplossen van problemen en tips en trucs.



Sommige applicaties worden niet door alle netwerken en/of serviceproviders in alle gebieden ondersteund of vermeld.

Applicaties downloaden

Applicaties downloaden van Google Play™

Google Play™ is de officiële online Google-winkel voor het downloaden van applicaties, spelletjes, muziek, films en boeken. Het bevat zowel gratis als betaalde applicaties. Voordat u begint met het downloaden van Google Play™, moet u ervoor zorgen dat u een werkende internetverbinding hebt, bij voorkeur via Wi-Fi®, om de kosten van gegevensverkeer te beperken.

- ! U moet een Google™-account hebben om Google Play™ te kunnen gebruiken. Google Play™ is mogelijk niet beschikbaar in alle landen of regio's.

Een applicatie downloaden van Google Play™

- 1 Tik op het Startscherm op .
 - 2 Tik op **Play Store**.
 - 3 Zoek een item dat u wilt downloaden door te bladeren door categorieën of via de zoekfunctie.
 - 4 Tik op het item waarvoor u de details wilt weergeven en volg de instructies om de installatie te voltooien.
- ! Sommige applicaties kunnen toegang nodig hebben tot gegevens, instellingen en diverse functies op uw apparaat om goed te kunnen werken. Installeer en geef alleen toestemming aan applicaties die u vertrouwt.
 - 💡 U kunt de verleende toestemmingen aan een gedownloade applicatie bekijken door op de applicatie onder **Instellingen > Apps** te tikken.

Toepassingen downloaden van andere bronnen

Wanneer uw apparaat is ingesteld om downloads toe te staan van andere bronnen dan Google Play™, kunt u toepassingen direct van andere websites downloaden door de desbetreffende downloadinstructies te volgen.

- ! Als u toepassingen installeert van onbekende oorsprong of uit een onbetrouwbare bron, kan uw apparaat beschadigd raken. Download alleen toepassingen die afkomstig zijn van betrouwbare bronnen. Neem contact op met de leverancier van de toepassing als u vragen hebt of problemen ondervindt.
- ! Wordt een apparaat door meerdere gebruikers gedeeld, dan heeft alleen de eigenaar, d.w.z. de primaire gebruiker, de mogelijkheid om downloads toe te staan van andere bronnen dan Google Play™. Wijzigingen door de eigenaar gelden voor alle andere gebruikers.

Het downloaden van applicaties van andere bronnen toestaan

- 1 Tik in het Startscherm op .
 - 2 Ga naar en tik op **Instellingen > Beveiliging**.
 - 3 Sleep de schuifregelaar naast **Onbekende bronnen** naar rechts.
 - 4 Tik op **OK**.
- ! Sommige applicaties kunnen toegang nodig hebben tot gegevens, instellingen en diverse functies op uw apparaat om goed te kunnen werken. Installeer en geef alleen toestemming aan applicaties die u vertrouwt.
 - 💡 U kunt de verleende toestemmingen aan een gedownloade applicatie bekijken door op de applicatie onder **Instellingen > Apps** te tikken.

Internet en netwerken

Surfen op internet

De Google Chrome™-webbrowser voor Android™-apparaten wordt voor de meeste landen vooraf geïnstalleerd geleverd. Ga naar <http://support.google.com/chrome> en klik op de link "Chrome for Mobile" voor meer gedetailleerde informatie over het gebruik van deze webbrowser.

Bladeren met Google Chrome™

- 1 Tik in het Startscherm op .
- 2 Ga naar en tik op .
- 3 Als u Google Chrome™ voor het eerst gebruikt, selecteer dan of u zich wilt aanmelden bij een Google™-account of anoniem wilt bladeren met Google Chrome™.
- 4 Voer een zoekterm of webadres in het zoek- en adresveld in en tik vervolgens op **Ga** op het toetsenbord.

Internet- en mms-instellingen

Om multimedia-berichten te sturen of naar internet te gaan als geen Wi-Fi®-netwerk beschikbaar is, hebt u een actieve mobiele gegevensverbinding nodig met de juiste instellingen voor internet en mms (Multimedia Messaging Service). Enkele tips:

- Voor de meeste mobiele netwerken en aanbieders zijn de internet- en mms-instellingen vooraf op het apparaat geïnstalleerd. U kunt dan direct internet gebruiken en multimedieberichten verzenden.
 - In sommige gevallen bestaat de mogelijkheid om internet- en mms-instellingen te downloaden wanneer u het apparaat voor de eerste keer inschakelt nadat een simkaart is geplaatst. Het is ook mogelijk om deze instellingen later te downloaden via het menu Instellingen.
 - U kunt op elk moment handmatig instellingen voor internet en mms op uw apparaat toevoegen, wijzigen of wissen. Als u een instelling voor internet of mms per ongeluk verandert of verwijdert, kunt u de instellingen voor internet of mms opnieuw downloaden.
 - Als u geen toegang hebt tot het internet via een mobiel netwerk of als mms niet werkt, zelfs nadat u internet- en mms-instellingen hebt gedownload naar uw apparaat, raadpleeg dan de tips voor probleemoplossing voor uw apparaat op www.sonymobile.com/support/ voor problemen met netwerkdekking, mobiele gegevens en mms.
- ! Als de STAMINA-modus is geactiveerd om stroom te besparen, dan wordt alle mobiele dataverkeer onderbroken wanneer het scherm uit is. Als hierdoor verbindingproblemen ontstaan, kunt u proberen sommige applicaties en services uit te sluiten van deze onderbreking, of u kunt de STAMINA-modus tijdelijk deactiveren. Ga voor meer informatie naar *Overzicht van de STAMINA-modus* op pagina 22.
- ! Wordt het apparaat door meerdere gebruikers gebruikt, dan kan alleen de eigenaar, d.w.z. de primaire gebruiker, de instellingen voor internet en berichten downloaden vanuit het instellingenmenu. De gedownloade instellingen zijn echter wel van toepassing op alle gebruikers.

Instellingen voor internet en mms downloaden

- 1 Tik op het Startscherm op .
 - 2 Ga naar en tik op **Instellingen > Meer > Internetinstellingen**.
 - 3 Tik op **Accepteren**. Wanneer de instellingen zijn gedownload, verschijnt in de statusbalk en worden mobiele gegevens automatisch ingeschakeld.
- ! Als de instellingen niet naar uw apparaat kunnen worden gedownload, controleer dan de signaalsterkte van uw mobiele netwerk. Ga naar een open locatie zonder hindernissen of ga bij een raam staan en probeer het nogmaals.

Handmatig internet- en mms-instellingen toevoegen

- 1 Tik op het Startscherm op .
- 2 Ga naar en tik op **Instellingen > Meer > Mobiele netwerken**.
- 3 Tik op **Namen toegangspunten > +**.
- 4 Tik op **Naam** en voer een naam in.
- 5 Tik op **APN** en vul de naam van het toegangspunt in.
- 6 Voer alle overige informatie in. Als u niet weet welke informatie noodzakelijk is, neem dan contact op met uw netwerkaanbieder voor nadere informatie.
- 7 Als u klaar bent, tikt u op  en vervolgens op **Opslaan**.

De gedownloadde instellingen voor internet en mms bekijken

- 1 Tik op het Startscherm op .
 - 2 Ga naar en tik op **Instellingen > Meer > Mobiele netwerken**.
 - 3 Tik op **Namen toegangspunten**.
 - 4 Voor meer informatie tikt u op een van de beschikbare onderdelen.
- ! Als er meerdere verbindingen beschikbaar zijn, wordt de actieve netwerkverbinding aangegeven met een gemarkeerde knop .

Wi-Fi®

Gebruik Wi-Fi®-verbindingen om op internet te surfen, applicaties te downloaden of e-mails te verzenden en te ontvangen. Wanneer u verbinding hebt gemaakt met een Wi-Fi®-netwerk, onthoudt uw apparaat het netwerk en maakt hier de volgende keer als u in de buurt bent automatisch verbinding mee.

Bij sommige Wi-Fi®-netwerken moet u inloggen bij een webpagina, voordat u toegang krijgt. Neem voor meer informatie contact op met de betreffende Wi-Fi®-netwerkbeheerder.

Beschikbare Wi-Fi®-netwerken kunnen open of beveiligd zijn:

- Open netwerken worden aangeduid met  naast de naam van het Wi-Fi®-netwerk.
 - Beveiligde netwerken worden aangeduid met  naast de naam van het Wi-Fi®-netwerk.
- 💡 Sommige Wi-Fi®-netwerken worden niet weergegeven in de lijst met beschikbare netwerken omdat zij hun netwerknaam (SSID) niet uitzenden. Als u de naam van het netwerk kent, kunt u het handmatig toevoegen aan uw lijst met beschikbare Wi-Fi®-netwerken.

Wi-Fi® inschakelen

- 1 Tik in het Startscherm op .
 - 2 Ga naar en tik op **Instellingen > Wi-Fi**.
 - 3 Tik op de aan-/uitschakelaar om de functie Wi-Fi® in te schakelen.
- ! Het kan een paar seconden duren voordat Wi-Fi® is ingeschakeld.

Automatisch verbinding maken met een Wi-Fi®-netwerk

- 1 Tik in het Startscherm op .
 - 2 Ga naar en tik op **Instellingen > Wi-Fi**.
 - 3 Tik op de aan-/uitschakelaar om de functie **Wi-Fi** in te schakelen. Alle beschikbare Wi-Fi®-netwerken worden weergegeven.
 - 4 Tik op een Wi-Fi®-netwerk om hiermee verbinding te maken. Voor beveiligde netwerken voert u het desbetreffende wachtwoord in.  wordt weergegeven in de statusbalk wanneer u bent verbonden.
- 💡 Wilt u naar nieuwe beschikbare netwerken zoeken, tik dan op  en vervolgens op **Vernieuwen**. Als u geen verbinding kunt maken met een **Wi-Fi**-netwerk, raadpleeg dan de betreffende tips voor probleemoplossing voor uw apparaat op www.sonymobile.com/support/.

Een Wi-Fi®-netwerk handmatig toevoegen

- 1 Tik in het Startscherm op .
 - 2 Ga naar en tik op **Instellingen** > **Wi-Fi**.
 - 3 Tik op  > **Netwerk toevoegen**.
 - 4 Voer de **Netwerknaam (SSID)** informatie in.
 - 5 Tik op het veld **Beveiliging** om een beveiligingstype te selecteren.
 - 6 Voer zo nodig een wachtwoord in.
 - 7 Om een aantal geavanceerde opties zoals proxy- en IP-instellingen te bewerken, markeert u het selectievakje **Geavanceerde opties** en bewerkt u naar wens.
 - 8 Tik op **Opslaan**.
- ! Neem contact op met uw Wi-Fi®-netwerkbeheerder om de SSID van het netwerk en het wachtwoord te krijgen.

Wi-Fi®-instellingen

Wanneer u bent verbonden met een Wi-Fi®-netwerk of wanneer er Wi-Fi®-netwerken beschikbaar zijn in uw omgeving, kunt u de status van deze WLAN-netwerken bekijken. U kunt op uw apparaat instellen dat u een melding ontvangt wanneer er een open Wi-Fi®-netwerk wordt gedetecteerd.

Als u niet bent verbonden met een Wi-Fi®-netwerk, wordt op uw apparaat een mobiele gegevensverbinding gebruikt voor internettoegang (indien u een mobiele gegevensverbinding hebt ingesteld en ingeschakeld op uw apparaat). Door een Wi-Fi®-slaapstandbeleid toe te voegen, kunt u kiezen wanneer u wilt overschakelen van Wi-Fi® naar mobiele gegevens.

Meldingen van het Wi-Fi®-netwerk inschakelen

- 1 Schakel Wi-Fi® in als dat nog niet het geval was.
- 2 Tik in het Startscherm op .
- 3 Ga naar en tik op **Instellingen** > **Wi-Fi**.
- 4 Tik op  > **Geavanceerd**.
- 5 Sleep de schuifregelaar naast **Netwerkmelding** naar rechts.

Gedetailleerde informatie over een verbonden Wi-Fi®-netwerk weergeven

- 1 Tik op het Startscherm op .
- 2 Ga naar en tik op **Instellingen** > **Wi-Fi**.
- 3 Tik op het Wi-Fi®-netwerk waarmee u momenteel bent verbonden. Er wordt gedetailleerde informatie over het netwerk weergegeven.

Een Wi-Fi®-slaapbeleid toevoegen

- 1 Tik op het Startscherm op .
- 2 Ga naar en tik op **Instellingen** > **Wi-Fi**.
- 3 Tik op  en vervolgens op **Geavanceerd** > **Wi-Fi behouden in slaapstand**.
- 4 Selecteer een optie.

WPS

WPS (Wi-Fi® Protected Setup) is een gegevensverwerkingsstandaard waarmee u veilige draadloze netwerkverbindingen tot stand kunt brengen. Als u weinig achtergrondkennis hebt van draadloze beveiliging maakt WPS het eenvoudig voor u om Wi-Fi Protected Access (WPA) encryptie in te stellen om uw netwerk te beveiligen. U kunt ook nieuwe apparaten toevoegen aan een bestaand netwerk zonder lange wachtwoorden in te voeren.

Gebruik een van deze methoden om WPS in te schakelen:

- Drukknopmethode: druk op een knop op een door WPS ondersteund apparaat, bijvoorbeeld een router.
- Pinmethode: uw telefoon maakt een willekeurige pincode aan, die u invoert op het door WPS ondersteunde apparaat.

Met een WPS-knop verbinding maken met een Wi-Fi®-netwerk

- 1 Tik in het Startscherm op .
- 2 Ga naar en tik op **Instellingen** > **Wi-Fi**.
- 3 Schakel Wi-Fi® in als dat nog niet het geval was.
- 4 Tik op  > **Geavanceerd** > **WPS-knop** en druk op de WPS-knop op het door WPS ondersteunde apparaat.

Met een WPS-PIN verbinding maken met een Wi-Fi®-netwerk

- 1 Tik in het Startscherm op .
- 2 Ga naar en tik op **Instellingen** > **Wi-Fi**.
- 3 Schakel Wi-Fi® in als dat nog niet het geval was.
- 4 Tik op  > **Geavanceerd** > **WPS-pin**.
- 5 Voer op het door WPS ondersteunde apparaat de pincode in die op het apparaat verschijnt.

Uw mobiele gegevensverbinding delen

U kunt uw mobiele gegevensverbinding op verschillende manieren met andere apparaten delen:

- USB tethering: deel de mobiele gegevensverbinding met één computer via een USB-kabel.
- Bluetooth® tethering: deel de mobiele gegevensverbinding met maximaal vijf andere apparaten via Bluetooth®.
- Draagbare Wi-Fi®-hotspot: deel uw mobiele gegevensverbinding tegelijkertijd met maximaal acht apparaten, inclusief apparaten die de WPS-technologie ondersteunen.

Uw gegevensverbinding delen via een USB-kabel

- 1 Deactiveer alle USB-kabelverbindingen met uw apparaat.
 - 2 Gebruik de USB-kabel die bij uw apparaat is geleverd om uw apparaat op een computer aan te sluiten.
 - 3 Tik in het Startscherm op .
 - 4 Zoek naar en tik op **Instellingen** > **Meer** > **Tethering/mobiele hotspot**.
 - 5 Sleep de schuifregelaar naast **USB-tethering** naar rechts en tik op **OK** als daarom wordt gevraagd.  verschijnt in de statusbalk nadat u bent verbonden.
 - 6 Om het delen van uw gegevensverbinding te beëindigen, sleept u de schuifregelaar naast **USB-tethering** naar links of maakt u de USB-kabel los.
- !** U kunt de gegevensverbinding van uw apparaat niet tegelijkertijd met een SD-kaart via een USB-kabel delen.

Uw mobiele gegevensverbinding met een ander Bluetooth®-apparaat delen

- 1 Zorg ervoor dat uw apparaat en het Bluetooth®-apparaat met elkaar zijn gekoppeld en dat mobiel dataverkeer op uw apparaat is geactiveerd.
 - 2 **Uw apparaat:** Tik in het Start scherm op .
 - 3 Tik op **Instellingen > Meer > Tethering/mobiele hotspot** en sleep vervolgens de schuifregelaar naast **Bluetooth-tethering** naar rechts.
 - 4 **Bluetooth®-apparaat:** stel het apparaat zo in dat het netwerkverbinding maakt via Bluetooth®. Als het apparaat een computer is, moet u de betreffende aanwijzingen volgen om de instellingen te voltooien. Als het een Android™-apparaat is, tikt u op het instellingenpictogram naast de naam van het apparaat waarmee het gekoppeld is onder **Instellingen > Bluetooth > Gekoppelde apparaten** waarna u het selectievakje **Internettoegang** markeert.
 - 5 **Uw apparaat:** Wacht tot  in de statusbalk verschijnt. Als dit verschijnt, zijn de instellingen klaar.
 - 6 Om het delen van uw gegevensverbinding te beëindigen, sleept u de schuifregelaar naast **Bluetooth-tethering** naar links.
- ! Het selectievakje **Bluetooth-tethering** wordt uitgeschakeld telkens wanneer u het apparaat of de functie Bluetooth® uitschakelt.
- 💡 Zie voor meer informatie over koppelen en het inschakelen van mobiele gegevens *Uw apparaat met een ander Bluetooth®-apparaat koppelen* op pagina 113 en *Een VPN (Virtual Private Network) toevoegen* op pagina 37.

Uw apparaat gebruiken als een draagbare Wi-Fi®-hotspot

- 1 Tik in het Start scherm op .
- 2 Zoek naar en tik op **Instellingen > Meer > Tethering/mobiele hotspot**.
- 3 Tik op **Instellingen mobiele Wi-Fi-hotspot > Wi-Fi-hotspot configureren**.
- 4 Voer de **Netwerknaam (SSID)** informatie in.
- 5 Tik op het veld **Beveiliging** om een beveiligingstype te selecteren. Voer zo nodig een wachtwoord in.
- 6 Tik op **Opslaan**.
- 7 Tik op  en sleep de schuifregelaar naast **Mobiele Wi-Fi-hotspot** naar rechts.
- 8 Als daarom wordt gevraagd tikt u op **OK** ter bevestiging.  verschijnt op de statusbalk als de draagbare Wi-Fi®-hotspot actief is.
- 9 Om het delen van uw gegevensverbinding via Wi-Fi® te beëindigen, sleept u de schuifregelaar naast **Mobiele Wi-Fi-hotspot** naar links.

Toestaan dat een door WPS ondersteund apparaat uw mobiele gegevensverbinding gebruikt

- 1 Zorg ervoor dat uw apparaat is ingesteld als draagbare Wi-Fi®-hotspot.
- 2 Tik in het Start scherm op .
- 3 Ga naar en tik op **Instellingen > Meer > Tethering/mobiele hotspot > Instellingen mobiele Wi-Fi-hotspot**.
- 4 Sleep de schuifregelaar naast **Kan worden gevonden** naar rechts.
- 5 Zorg er onder **Wi-Fi-hotspot configureren** voor dat uw draagbare hotspot door een wachtwoord is beveiligd.
- 6 Tik op **WPS-knop** en volg de relevante instructies op. U kunt ook op  > **WPS-pintikken** en vervolgens de pincode invoeren die op het WPS-ondersteunde apparaat wordt weergegeven.

Uw draagbare hotspot een nieuwe naam geven of beveiligen

- 1 Tik op het Start scherm op .
- 2 Ga naar en tik op **Instellingen > Meer > Tethering/mobiele hotspot**.
- 3 Tik op **Instellingen mobiele Wi-Fi-hotspot > Wi-Fi-hotspot configureren**.
- 4 Voer de **Netwerknaam (SSID)** voor het netwerk in.
- 5 Tik op het veld **Beveiliging** om een beveiligingstype te selecteren.
- 6 Voer een wachtwoord in als dat vereist is.
- 7 Tik op **Opslaan**.

Gegevensgebruik beheren

U kunt de hoeveelheid gegevens bijhouden die van en naar uw apparaat gedurende een bepaalde periode wordt overgebracht via uw mobiele gegevensverbinding of Wi-Fi®-verbinding. U kunt bijvoorbeeld de hoeveelheid gegevens weergeven die door individuele applicaties wordt gebruikt. Voor gegevens die via uw mobiele gegevensverbinding wordt overgebracht, kunt u ook waarschuwingen en beperkingen instellen om extra kosten te voorkomen.

- ! Als u een apparaat gebruikt met meerdere gebruikers, kan alleen de eigenaar, d.w.z. de primaire gebruiker, de instellingen voor gegevensgebruik wijzigen. Door de instellingen voor gegevensgebruik aan te passen, hebt u meer controle over het gegevensgebruik. Dit garandeert echter niet dat u geen extra kosten zult oplopen.

Dataverkeer in- of uitschakelen

- 1 Tik vanaf uw Startscherm op .
 - 2 Vind en tik op **Instellingen > Datagebruik**.
 - 3 Sleep de schuifregelaar naast **Mobiel dataverkeer** om dataverkeer in of uit te schakelen.
- 💡 Als dataverkeer is uitgeschakeld, kan het toestel nog altijd Wi-Fi®, NFC- en Bluetooth®-verbindingen maken.

Een waarschuwing voor gegevensgebruik instellen

- 1 Zorg dat mobiel dataverkeer is ingeschakeld.
- 2 Tik in het Startscherm op .
- 3 Ga naar en tik op **Instellingen > Datagebruik**.
- 4 Sleep de waarschuwingslijnen naar de gewenste waarde om het waarschuwingsniveau in te stellen. U ontvangt een waarschuwingsbericht wanneer de hoeveelheid gegevens het ingestelde niveau nadert.

Een limiet voor mobiel gegevensgebruik instellen

- 1 Zorg dat mobiel dataverkeer is ingeschakeld.
 - 2 Tik in het Startscherm op .
 - 3 Ga naar en tik op **Instellingen > Datagebruik**.
 - 4 Sleep de schuifregelaar naast **Mobiele datalimiet instellen** naar rechts en tik op **OK**.
 - 5 Om de limiet voor mobiel gegevensgebruik in te stellen, sleept u de betreffende lijn naar de gewenste waarde.
- ! Wanneer uw mobiele gegevensgebruik de ingestelde limiet bereikt, wordt het mobiele gegevensverkeer op uw apparaat automatisch uitgeschakeld.

Het gegevensgebruik van individuele applicaties beheren

- 1 Tik in het Startscherm op .
 - 2 Ga naar en tik op **Instellingen > Datagebruik**.
 - 3 Tik op de applicatie die u wilt beheren en sleep de schuifregelaar naast **Achtergronddata in app beperken** naar rechts en tik op **OK**.
 - 4 Voor meer specifieke instellingen voor de applicatie (indien beschikbaar) tikt u op **Instellingen voor app** en brengt u de gewenste wijzigingen aan.
- 💡 De prestaties van individuele applicaties kunnen worden beïnvloed als u de betreffende instellingen voor gegevensgebruik wijzigt.

Uw dataverbruik controleren

- 1 Tik in het Start scherm op .
- 2 Ga naar en tik op **Instellingen** > **Datagebruik**.
- 3 Tik op  en vervolgens op **Wi-Fi weergeven**.
- 4 Om informatie te bekijken over de hoeveelheid via Wi-Fi® overgedragen gegevens, tikt u op het tabblad **Wi-Fi**.
- 5 Tik op het tabblad **Mobiel** voor informatie over de hoeveelheid data die via de mobiele dataverbinding is overgebracht.

Mobiele netwerken selecteren

Afhankelijk van welke mobiele netwerken beschikbaar zijn waar u bent, schakelt uw apparaat automatisch tussen de mobiele netwerken. U kunt uw apparaat ook handmatig instellen om toegang te krijgen tot een bepaald type mobiel netwerk, bijvoorbeeld WCDMA of GSM.

Afhankelijk van het type of modus van netwerk waarmee u verbinding hebt, worden verschillende statuspictogrammen in de statusbalk weergegeven. Ga naar *Statuspictogrammen* op pagina 25 om de verschillende statuspictogrammen te zien.

Een netwerkmodus selecteren

- 1 Tik in het Start scherm op .
- 2 Zoek naar en tik op **Instellingen** > **Meer** > **Mobiele netwerken**.
- 3 Tik op **Voorkeursnetwerktype**, en selecteer daarna een netwerkmodus.

Handmatig een ander netwerk selecteren

- 1 Tik in het Start scherm op .
 - 2 Ga naar en tik op **Instellingen** > **Meer** > **Mobiele netwerken** > **Netwerkoperators**.
 - 3 Tik op **Zoekmodus** en selecteer vervolgens **Handmatig**.
 - 4 Selecteer een netwerk.
- ! Als u handmatig een netwerk selecteert, zoekt het apparaat niet naar andere netwerken, ook niet wanneer u zich buiten het bereik van het geselecteerde netwerk begeeft.

Automatische netwerkselectie activeren

- 1 Tik in het Start scherm op .
- 2 Ga naar en tik op **Instellingen** > **Meer** > **Mobiele netwerken** > **Netwerkoperators**.
- 3 Tik op **Zoekmodus** en selecteer vervolgens **Automatisch**.

VPN's (Virtual Private Network)

Gebruik uw apparaat om verbinding te maken met VPN's, waarmee u vanuit een openbaar netwerk toegang kunt krijgen tot bronnen binnen een beveiligd lokaal netwerk. VPN-verbindingen worden bijvoorbeeld vaak gebruikt door organisaties en onderwijsinstellingen voor gebruikers die toegang moeten krijgen tot intranetten en andere interne services terwijl ze zich buiten het interne netwerk bevinden, zoals vertegenwoordigers van een bedrijf die op reis zijn.

VPN-verbindingen kunnen op veel verschillende manieren tot stand worden gebracht, afhankelijk van het netwerk. Voor bepaalde netwerken moet u mogelijk een beveiligingscertificaat overbrengen naar uw apparaat om het daar te installeren. Voor meer gedetailleerde informatie over het tot stand brengen van een verbinding met uw VPN, neemt u contact op met de netwerkbeheerder van uw bedrijf of organisatie.

- ! Als u een apparaat met meerdere gebruikers deelt, moet u zich misschien aanmelden als de eigenaar, d.w.z. de primaire gebruiker, om de instellingen voor VPN aan te passen.

Een VPN (Virtual Private Network) toevoegen

- 1 Tik in het Startscherm op .
- 2 Ga naar en tik op **Instellingen** > **Meer** > **VPN**.
- 3 Tik op **+**.
- 4 Selecteer het type VPN dat u wilt toevoegen.
- 5 Voer uw VPN-instellingen in.
- 6 Tik op **Opslaan**.

Verbinding maken met een VPN (Virtual Private Network)

- 1 Tik op het Startscherm op .
- 2 Ga naar en tik op **Instellingen** > **Meer** > **VPN**.
- 3 Tik in de lijst met beschikbare netwerken op het VPN waarmee u verbinding wilt maken.
- 4 Voer de vereiste informatie in.
- 5 Tik op **Verbinding maken**.

De verbinding verbreken met een VPN (Virtual Private Network)

- 1 Sleep de statusbalk omlaag.
- 2 Tik op de melding voor de VPN-verbinding om deze uit te schakelen.

Gegevens synchroniseren op uw apparaat

Synchroniseren met online-accounts

Synchroniseer uw apparaat met contacten, e-mails, evenementen en andere informatie uit online-accounts, bijvoorbeeld e-mailaccounts zoals Gmail™ en Exchange ActiveSync, Facebook™, Flickr™ en Twitter™. U kunt gegevens automatisch voor alle accounts synchroniseren door de functie Automatisch synchroniseren te activeren. Tevens kunt u elke account handmatig synchroniseren.

Een online-account instellen voor synchronisatie

- 1 Tik in het Startscherm op .
- 2 Tik op **Instellingen** > **Accounts** > **Account toevoegen** en selecteer het account dat u wilt toevoegen.
- 3 Volg de aanwijzingen om een account te maken, of meld u aan als u reeds een account hebt.

Handmatig synchroniseren met een online-account

- 1 Tik vanaf uw Startscherm op  > **Instellingen** > **Accounts**.
- 2 Selecteer onder **Accounts** het type account en tik op de naam van de account waarmee u wilt synchroniseren. Er verschijnt een lijst van onderdelen die met het account kunnen worden gesynchroniseerd.
- 3 Selecteer de onderdelen die u wilt synchroniseren.

Een online-account verwijderen

- 1 Tik vanaf uw Startscherm op  > **Instellingen** > **Accounts**.
- 2 Selecteer onder **Accounts** het type account en tik op de naam van de account die u wilt verwijderen.
- 3 Tik op  en vervolgens op **Account verwijderen**.
- 4 Tik opnieuw op **Account verwijderen** om uw keuze te bevestigen.

Synchroniseren met Microsoft® Exchange ActiveSync®

Met een Microsoft Exchange ActiveSync-account kunt u uw zakelijke e-mailberichten, agenda-afspraken en contacten direct op uw apparaat openen. Na de installatie kunt u uw informatie vinden in de applicaties **E-mail**, **Agenda** en **Contacten**.

Een EAS-account instellen voor synchronisatie

- 1 Zorg dat u de door de netwerkbeheerder van uw bedrijf gegeven domein- en servergegevens bij de hand hebt.
 - 2 Tik in het Startscherm op .
 - 3 Tik op **Instellingen** > **Accounts** > **Account toevoegen** > **Exchange ActiveSync**.
 - 4 Voer uw zakelijke e-mailadres en wachtwoord in.
 - 5 Tik op **Volgende**. Uw apparaat start met het ophalen van uw accountinformatie. Als een fout optreedt, voert u de domein- en servergegevens in en tikt u op **Volgende**.
 - 6 Tik op **OK** om uw bedrijfsserver toe te staan uw apparaat te beheren.
 - 7 Selecteer welke gegevens u wilt synchroniseren met uw apparaat, zoals contacten en agendagegevens.
 - 8 Activeer desgewenst de apparaatbeheerfunctie om bepaalde beveiligingsfuncties op uw apparaat te laten beheren vanaf de bedrijfsserver. U kunt bijvoorbeeld uw bedrijfsserver toestaan om wachtwoordregels in te stellen en opslagcodering te gebruiken.
 - 9 Voer na afloop van de installatie een naam in voor het bedrijfsaccount.
- ! Als u het aanmeldwachtwoord voor een EAS-account op uw computer wijzigt, moet u zich opnieuw aanmelden bij de EAS-account op uw apparaat.

De instellingen voor een EAS-account wijzigen

- 1 Tik in het Startscherm op .
- 2 Tik op **E-mail** en vervolgens op .
- 3 Tik op **Instellingen** en selecteer een EAS-account. Wijzig vervolgens de instellingen van de EAS-account naar wens.

Een synchronisatie-interval instellen voor een EAS-account

- 1 Tik vanaf uw Startscherm op .
- 2 Tik op **E-mail** en tik daarna op .
- 3 Tik op **Instellingen** en selecteer een EAS-account.
- 4 Tik op **Controlefrequentie** > **Controlefrequentie** en selecteer een intervaloptie.

Een EAS-account verwijderen

- 1 Tik vanaf uw Startscherm op  > **Instellingen** > **Accounts**.
- 2 Tik onder **Accounts** op **Exchange ActiveSync** en selecteer de EAS-account die u wilt verwijderen.
- 3 Tik op  en vervolgens op **Account verwijderen**.
- 4 Tik opnieuw op **Account verwijderen** om uw keuze te bevestigen.

Synchroniseren met Outlook® met behulp van een computer

U kunt de applicaties Agenda en Contacten binnen PC Companion en Sony Bridge for Mac gebruiken om uw apparaat te synchroniseren met de agenda en contacten van uw Outlook-account. U kunt echter geen gegevens van het apparaat met de computer synchroniseren.

- 💡 Voor meer informatie over de installatie van PC Companion op een pc of van Sony Bridge for Mac op een Apple® Mac®-computer, gaat u naar *Computerhulpmiddelen* op de pagina 126.

Synchroniseren met uw Outlook-contacten m.b.v. een computer

- 1 Zorg ervoor dat de applicatie PC Companion is geïnstalleerd op een pc, of de applicatie Sony Bridge for Mac op een Apple® Mac®-computer.
- 2 **Computer:** Open de applicatie PC Companion of de applicatie Sony Bridge for Mac.
- 3 Klik op **Starten** om de toepassingen *Contacten* en *Contacten synchroniseren* te starten en volg de aanwijzingen op het scherm om uw apparaat te synchroniseren met uw Outlook-contacten.

Synchroniseren met uw Outlook-agenda m.b.v. een computer

- 1 Zorg ervoor dat de applicatie PC Companion is geïnstalleerd op een pc, of de applicatie Sony Bridge for Mac op een Apple® Mac®-computer.
- 2 **Computer:** Open de applicatie PC Companion of de applicatie Sony Bridge for Mac.
- 3 Klik op **Starten** om de toepassingen *Agenda* en *Agenda synchroniseren* te starten en volg de aanwijzingen op het scherm om uw apparaat te synchroniseren met uw Outlook-agenda.

Basisinstellingen

Instellingen openen

Geef instellingen voor uw apparaat weer en wijzig ze vanuit het instellingenmenu. Het instellingenmenu is toegankelijk vanuit zowel het meldingsvenster als het scherm Toepassingen.

Het Instellingenmenu van het apparaat openen vanuit het scherm Toepassingen

- 1 Tik in het Startscherm op .
- 2 Tik op **Instellingen**.

Informatie over uw apparaat bekijken

- 1 Tik in het Startscherm op .
- 2 Ga naar en tik op **Instellingen** > **Over de telefoon**.

Het venster Snelle instellingen openen

- Sleep de statusbalk met twee vingers omlaag.

Selecteren welke instellingen u wilt weergeven in het venster Snelinstellingen

- 1 Sleep de statusbalk met twee vingers omlaag en tik op .
- 2 Ga naar de balk bovenaan het scherm, druk op het pictogram van de snelinstelling die u wilt toevoegen en houd dit ingedrukt, en sleep het vervolgens naar het onderste deel van het scherm.

Het venster Snelinstellingen opnieuw ordenen

- 1 Sleep de statusbalk met twee vingers omlaag en tik op .
- 2 Houd een pictogram aangetikt en verplaats het naar de gewenste positie.

Geluid, beltoon en volume

U kunt het beltoonvolume aanpassen voor binnenkomende gesprekken en meldingen, en voor muziek- en videoweergave.

Het volume aanpassen



- 1 Tik in het Startscherm op .
- 2 Ga naar en tik op **Instellingen** > **Geluid en melding**.
- 3 Sleep de volumeschuiven naar de gewenste posities.

- ! U kunt ook op de knoppen voor volume omhoog of omlaag drukken om het volume voor de beltoon en het afspelen van media aan te passen, zelfs als het scherm vergrendeld is.



Het apparaat instellen om te trillen bij binnenkomende oproepen

- 1 Tik in het Startscherm op .
- 2 Ga naar en tik op **Instellingen** > **Geluid en melding**.
- 3 Sleep de schuifregelaar naast **Ook trillen voor oproepen** naar rechts.

Een ringtone instellen

- 1 Tik in het Startscherm op .
- 2 Zoek naar en tik op **Instellingen** > **Geluid en melding** > **Ringtone telefoon**.
- 3 Selecteer een optie in de lijst of tik op  om een muziekbestand op uw apparaat te selecteren.
- 4 Tik op **Gereed** om te bevestigen.

Het meldingsgeluid selecteren

- 1 Tik in het Start scherm op .
 - 2 Zoek naar en tik op **Instellingen** > **Geluid en melding** > **Meldingsgeluid**.
 - 3 Selecteer een optie in de lijst of tik op  om een muziekbestand op uw apparaat te selecteren.
 - 4 Tik op **Gereed** om te bevestigen.
-  Sommige applicaties hebben hun eigen specifieke meldingsgeluiden die u in de instellingen van de applicatie kunt selecteren.

Aanraaktonen inschakelen



- 1 Tik in het Start scherm op .
- 2 Zoek naar en tik op **Instellingen** > **Geluid en melding** > **Andere geluiden**.
- 3 Sleep de schuifregelaar naast **Tonen toetsenblok** en **Aanraakgeluiden** naar rechts.

Meldingen beheren

U kunt kiezen welke soorten meldingen u mogen onderbreken en onderbrekingen filteren gebaseerd op de afzender. U kunt intervallen instellen voor zowel onderbrekingen met voorrang als stille modus. De meest voorkomende soorten meldingen zijn:

- Gesprekken
- Berichten
- Gebeurtenissen en herinneringen
- Meldingen van apps

De instellingen voor onderbreken aanpassen

- 1 Tik in het Start scherm op .
 - 2 Ga naar en tik op **Instellingen** > **Geluid en melding** > **Onderbrekingen** > **Bij inkomende oproepen en meldingen**.
 - 3 Selecteer een optie en voer de instructies op uw apparaat uit.
-  De instellingen voor onderbreken zijn ook toegankelijk door op de knop volume omhoog of omlaag te drukken tot het venster voor het aanpassen van het volume bovenaan het scherm verschijnt. Zie *Snelle instellingen voor onderbrekingen* op pagina 24.

Opties voor instellingen voor onderbrekingen

Altijd onderbreken	Alle onderbrekingen toestaan.
Alleen prioriteitsonderbrekingen toestaan	Alleen meldingen toestaan die u hebt ingesteld als onderbrekingen met voorrang. Het apparaat geeft geluid of trilt als onderbrekingen met voorrang van specifieke contacttypen binnenkomen tijdens de vooraf ingestelde tijdsintervallen.
Niet onderbreken	Geen onderbrekingen toestaan. Het apparaat blijft in de stille stand als deze instelling actief is.

Meldingen als onderbrekingen met voorrang instellen

- 1 Tik in het Start scherm op .
- 2 Zoek naar en tik op **Instellingen** > **Geluid en melding** > **Onderbrekingen**.
- 3 Sleep onder **Prioriteitsonderbrekingen** de betreffende schuifregelaars naar rechts.

Onderbrekingen met voorrang koppelen aan bepaalde contacttypes

- 1 Tik in het Start scherm op .
- 2 Ga naar en tik op **Instellingen** > **Geluid en melding** > **Onderbrekingen** > **Oproepen/berichten van**.
- 3 Selecteer een optie.

Tijdintervallen instellen voor onderbrekingen met voorrang

- 1 Tik in het Start scherm op .
- 2 Ga naar en tik op **Instellingen > Geluid en melding > Onderbrekingen > Dagen**.
- 3 Markeer de selectievakjes voor de gewenste dagen en tik op **Gereed**.
- 4 Tik voor het aanpassen van de begintijd op **Starttijd**, selecteer een waarde en tik vervolgens op **OK**.
- 5 Tik voor het aanpassen van de eindtijd op **Eindtijd**, selecteer een waarde en tik vervolgens op **OK**.

Meldingen op het vergrendelscherm beheren

U kunt uw apparaat zo instellen dat alleen geselecteerde meldingen op het vergrendelscherm worden weergegeven. U kunt alle meldingen en de inhoud daarvan toegankelijk maken, gevoelige inhoud verbergen voor alle meldingen of specifieke apps, of ervoor kiezen geen meldingen weer te geven.

De meldingen selecteren voor weergave op het vergrendelingscherm

- 1 Tik in het Start scherm op .
- 2 Zoek naar en tik op **Instellingen > Geluid en melding > Bij vergrendeld apparaat**.
- 3 Selecteer een optie.

Opties voor weergave van meldingen op het vergrendelscherm

Inhoud van alle meldingen weergeven	Alle meldingen op het vergrendelscherm weergeven. Als deze instelling is ingeschakeld, moet u er rekening mee houden dat alle inhoud (inclusief de inhoud van binnenkomende e-mails en chats) zichtbaar zullen zijn op het vergrendelscherm behalve wanneer u de betreffende apps aanwijst als Gevoelig in het menu App-meldingen instellingen
Inhoud van gevoelige meldingen verbergen	Een pincode, wachtwoord of patroon moet zijn ingesteld als schermvergrendeling om deze instelling beschikbaar te maken. Inhoud verborgen wordt weergegeven op het vergrendelscherm als er gevoelige berichten binnenkomen. U krijgt bijvoorbeeld een melding voor een binnenkomende e-mail of chat, maar de inhoud is niet zichtbaar op uw vergrendelscherm.
Helemaal geen meldingen weergeven	U krijgt geen meldingen op het vergrendelscherm.

Het meldingniveau voor een app instellen

U kunt voor meldingen voor individuele toepassingen op verschillende niveaus instellen. U kunt bijvoorbeeld alle e-mailmeldingen blokkeren, meldingen van Facebook™ voorrang geven en de inhoud van berichten verbergen op het vergrendelscherm.

Het meldingniveau voor een app instellen

- 1 Tik in het Start scherm op .
- 2 Zoek naar en tik op **Instellingen > Geluid en melding > App-meldingen**.
- 3 Selecteer de app waarvoor u de instellingen voor meldingen wilt wijzigen.
- 4 Sleep de schuifregelaar naar rechts.

Meldingsniveaus en opties voor specifieke toepassingen

Blokkeren	Nooit meldingen voor de geselecteerde app tonen.
Prioriteit	Meldingen van het hoogste prioriteitsniveau worden boven alle andere meldingen in het vergrendelingsscherm weergegeven.
Gevoelig	Deze optie is alleen beschikbaar als u een pincode, wachtwoord of patroon als schermblokkering instelt en u Inhoud van alle meldingen weergeven hebt geselecteerd onder de instelling Bij vergrendeld apparaat . Meldingen voor de app verschijnen op het vergrendelingsscherm, maar de inhoud is niet zichtbaar.

SIM-kaartbeveiliging

U kunt elke SIM-kaart die u in uw apparaat gebruikt, vergrendelen en ontgrendelen met een pincode (PIN = Personal Identity Number). Als een SIM-kaart is vergrendeld, is het bijbehorende abonnement beschermd tegen ongeoorloofd gebruik. Telkens wanneer u uw apparaat inschakelt, moet u dus een pincode invoeren.

Als u uw pincode vaker onjuist invoert dan maximaal toegestaan, wordt de SIM-kaart geblokkeerd. U moet dan de PUK-code (Personal Unblocking Key) en een nieuwe pincode invoeren. U ontvangt de pincode en de PUK-code van uw netwerkkoperator.

Een simkaartblokkering instellen

- 1 Tik vanaf de startpagina op .
- 2 Zoek naar en tik op **Instellingen** > **Beveiliging** > **SIM-kaartvergrendeling instellen**.
- 3 Markeer het selectievakje **SIM vergrendelen**.
- 4 Voer de pincode voor de simkaart in en tik op **OK**. De simkaartblokkering is nu actief en telkens wanneer u het toestel opnieuw opstart, wordt u gevraagd om deze code in te vullen.



Simkaartblokkering opheffen

- 1 Tik vanaf de startpagina op .
- 2 Zoek naar en tik op **Instellingen** > **Beveiliging** > **SIM-kaartvergrendeling instellen**.
- 3 Schakel het selectievakje **SIM vergrendelen** uit.
- 4 Voer de pincode voor de simkaart in en tik op **OK**.

De pincode voor de simkaart wijzigen

- 1 Tik op het Startscherm op .
- 2 Zoek naar en tik op **Instellingen** > **Beveiliging** > **SIM-kaartvergrendeling instellen**.
- 3 Tik op **SIM PIN-code wijzigen**.
- 4 Voer de oude pincode voor de simkaart in en tik op **OK**.
- 5 Voer de nieuwe pincode voor de simkaart in en tik op **OK**.
- 6 Voer de nieuwe pincode voor de simkaart opnieuw in en tik op **OK**.

Een geblokkeerde simkaart met behulp van een PUK-code deblokkeren

- 1 Voer de PUK-code in en tik op .
 - 2 Voer een nieuwe pincode in en tik op .
 - 3 Voer de nieuwe pincode nogmaals in en tik op .
- ! Hebt u te vaak een onjuiste PUK-code ingevoerd, neem dan contact op met uw netwerkkoperator voor een nieuwe SIM-kaart.

Scherminstellingen

De schermhelderheid aanpassen

- 1 Tik in uw startscherm op .
 - 2 Zoek naar en tik op **Instellingen** > **Scherm** > **Helderheidsniveau**.
 - 3 Versleep de schuifregelaar om de helderheid in te stellen.
-  Verlaag de helderheid om de prestaties van de batterij te verhogen.

Het scherm op trillen bij aanraken instellen

- 1 Tik in uw startscherm op .
- 2 Zoek naar en tik op **Instellingen** > **Geluid en melding** > **Andere geluiden**.
- 3 Sleep de schuifregelaar naast **Trillen bij aanraking** naar rechts. Het scherm trilt nu wanneer u op selectietoetsen en op bepaalde applicaties tikt.

Opgeven na hoeveel tijd het scherm moet worden uitgeschakeld als de telefoon niet wordt gebruikt

- 1 Tik op het Start scherm op .
- 2 Ga naar en tik op **Instellingen** > **Scher** > **Slaapstand**.
- 3 Selecteer een optie.

 Als u het scherm snel wilt uitschakelen, drukt u kort op de aan/uit-toets .

Scher

Gebruik scher

- ! Scher

Scher

- 1 Tik in het Start scherm op .
- 2 Zoek naar en tik op **Instellingen** > **Beveiliging** > **Scher**.
- 3 Sleep de schuifregelaar naar rechts.

Een scher

- 1 Zorg ervoor dat scher
- 2 Open een app en ga naar het scher
- 3 Tik op .
- 4 Veeg omhoog om  weer te geven.
- 5 Tik op .
- 6 Als u een pincode, wachtwoord of patroon hebt ingesteld als scher
- 7 Tik op **START**.

Een scher

- 1 Raak op het vastgezette scher
- 2 Laat beide knoppen los.

 Als u een beveiligingsoptie hebt ingesteld tijdens het vastzetten van het scher

Dag

Dag

- ! Op een apparaat met meerdere gebruikers kan elke gebruiker zijn of haar eigen instellingen voor Dag



De schermbeveiliging Dagdroom activeren

- 1 Tik in uw startscherm op .
- 2 Zoek naar en tik op **Instellingen > Scherm > Dagdromen**.
- 3 Sleep de schuifregelaar naar rechts.

Inhoud voor de schermbeveiliging Dagdroom selecteren

- 1 Tik in uw startscherm op .
- 2 Zoek naar en tik op **Instellingen > Scherm > Dagdromen**.
- 3 Sleep de schuifregelaar naar rechts.
- 4 Selecteer wat u wilt weergeven als de schermbeveiliging actief is.

Instellen wanneer de schermbeveiliging Dagdroom start

- 1 Tik in uw startscherm op .
- 2 Zoek naar en tik op **Instellingen > Scherm > Dagdromen**.
- 3 Sleep de schuifregelaar naar rechts.
- 4 Tik op  en vervolgens op **Nu beginnen** om de schermbeveiliging Dagdroom direct te starten.
- 5 Tik op  en vervolgens op **Wanneer dagdromen** en selecteer een van de opties om automatisch activeren in te stellen.

Schermsgrendeling

Er zijn verschillende manieren om het scherm te vergrendelen. Het beveiligingsniveau van ieder vergrendelingstype wordt hieronder weergegeven van zwak naar sterk.

- Vegen – geen beveiliging, maar u hebt snel toegang tot het startscherm
 - Patroon – teken een eenvoudig patroon met uw vinger om uw toestel te ontgrendelen
 - Pincode – voer een pincode in van minstens vier cijfers om uw toestel te ontgrendelen
 - Wachtwoord – voer een alfanumeriek wachtwoord in om uw toestel te ontgrendelen
- ! Het is heel belangrijk dat u het patroon, de pincode of het wachtwoord voor schermontgrendeling onthoudt. Als u deze informatie vergeet, kunt u belangrijke gegevens, zoals contacten en berichten, mogelijk niet meer herstellen.

Het schermvergrendelingstype wijzigen

- 1 Tik in het startscherm op .
- 2 Tik op **Instellingen > Beveiliging > Schermvergrendeling**.
- 3 Volg de instructies op uw apparaat en selecteer een ander schermvergrendelingstype.

Een patroon voor schermontgrendeling maken

- 1 Tik in het startscherm op .
 - 2 Tik op **Instellingen > Beveiliging > Schermvergrendeling > Patroon**.
 - 3 Voer de instructies op uw apparaat uit.
- ! Als uw patroon voor schermontgrendeling vijf keer achter elkaar wordt afgewezen als u uw apparaat probeert te ontgrendelen, wacht u 30 seconden en probeert u het opnieuw.

Het patroon voor schermontgrendeling wijzigen

- 1 Tik op uw Startscherm op .
- 2 Tik op **Instellingen > Beveiliging > Schermvergrendeling**.
- 3 Teken uw patroon voor schermontgrendeling.
- 4 Tik op **Patroon** en voer de instructies op uw apparaat uit.

Een pincode voor schermontgrendeling maken

- 1 Tik in het Start scherm op .
- 2 Ga naar en tik op **Instellingen** > **Beveiliging** > **Schermvergrendeling** > **PIN**.
- 3 Voer een numerieke pincode in en tik op **Doorgaan**.
- 4 Voer uw pincode opnieuw in en tik op **OK**.
- 5 Selecteer een optie om meldingen weer te geven als het apparaat is vergrendeld en tik op **Gereed**.

Een wachtwoord voor schermvergrendeling creëren

- 1 Tik vanuit uw Start scherm op  > **Instellingen** > **Beveiliging** > **Schermvergrendeling** > **Wachtwoord**.
- 2 Voer een wachtwoord in en tik vervolgens op **Doorgaan**.
- 3 Voer uw wachtwoord opnieuw in en tik op **OK**.
- 4 Selecteer een optie om meldingen weer te geven als het apparaat is vergrendeld en tik op **Gereed**.

Taalinstellingen

U kunt een standaardtaal selecteren voor uw apparaat en dit op een later moment weer wijzigen. U kunt tevens de schrijftaal voor tekst invoer wijzigen. Zie *Het virtuele toetsenbord aanpassen* op pagina 53.

De taal wijzigen

- 1 Tik op het Start scherm op .
 - 2 Ga naar en tik op **Instellingen** > **Taal en invoer** > **Taal**.
 - 3 Selecteer een optie.
 - 4 Tik op **OK**.
- ! Als u de verkeerde taal kiest en u de menuteksten niet meer kunt lezen, zoekt u het pictogram  en tikt u erop. Selecteer vervolgens de tekst naast  en selecteer de eerste vermelding in het menu dat verschijnt. U kunt vervolgens de gewenste taal selecteren.

Datum en tijd

U kunt de datum en tijd op uw apparaat wijzigen.

De datum handmatig instellen

- 1 Tik op het Start scherm op .
- 2 Ga naar en tik op **Instellingen** > **Datum en tijd**.
- 3 Schakel het selectievakje **Automatische tijd en datum** uit indien dit is ingeschakeld.
- 4 Tik op **Datum instellen**.
- 5 Scroll omhoog of omlaag om de gewenste datum te selecteren.
- 6 Tik op **OK**.

De tijd handmatig instellen

- 1 Tik in het Start scherm op .
- 2 Ga naar en tik op **Instellingen** > **Datum en tijd**.
- 3 Schakel het selectievakje **Automatische tijd en datum** uit indien dit is ingeschakeld.
- 4 Tik op **Tijd instellen**.
- 5 Selecteer de betreffende waarden voor het uur en de minuut.
- 6 Tik op **OK**.

De tijdzone instellen

- 1 Tik op het Startscherm op .
- 2 Ga naar en tik op **Instellingen** > **Datum en tijd**.
- 3 Schakel het selectievakje **Automatische tijdzone** uit indien dit is ingeschakeld.
- 4 Tik op **Tijdzone selecteren**.
- 5 Selecteer een optie.

Mobile BRAVIA® Engine

De Mobile BRAVIA® Engine-technologie van Sony verbetert de weergavekwaliteit van foto's en video's nadat u ze hebt opgenomen. Hierdoor krijgt u beelden die zuiverder, scherper en natuurlijker zijn. De Mobile BRAVIA® Engine is standaard ingeschakeld, maar u kunt deze uitschakelen als u het batterijverbruik wilt beperken.

Mobile BRAVIA® Engine inschakelen

- 1 Tik in het Startscherm op .
- 2 Ga naar en tik op **Instellingen** > **Schermb.**
- 3 Sleep de schuifregelaar naast **Mobile BRAVIA Engine 2** naar rechts.

De geluidsuitvoer verbeteren

U kunt het geluid van uw apparaat verbeteren door handmatig individuele geluidsinstellingen in te schakelen, zoals de equalizer en surround-geluid. U kunt ook de dynamische normalisator inschakelen om volumeverschillen tussen nummers en video's te beperken.

De geluidswaergave handmatig verbeteren

- 1 Tik in uw startscherm op .
- 2 Zoek naar en tik op **Instellingen** > **Geluid en melding** > **Geluidsinstellingen**.
- 3 Sleep de schuifregelaar naast **ClearAudio+** naar rechts.

Geluidsinstellingen handmatig aanpassen

- 1 Tik vanaf de startpagina op .
- 2 Zoek naar en tik op **Instellingen** > **Geluid en melding** > **Geluidsinstellingen**.
- 3 Sleep de schuifregelaar naast **ClearAudio+** naar links.
- 4 Tik op **Geluidseffecten** > **Equalizer**.
- 5 Pas de geluidsinstellingen aan door de knoppen van de frequentieband omhoog of omlaag te slepen.

-  Handmatig aanpassen van instellingen voor geluidsuitvoer heeft geen invloed op applicaties voor gesproken communicatie. De geluidskwaliteit van een gesprek verandert bijvoorbeeld niet.

Volumeverschillen beperken met de Dynamische normalisator

- 1 Tik vanaf de startpagina op .
- 2 Zoek naar en tik op **Instellingen** > **Geluid en melding** > **Geluidsinstellingen**.
- 3 Sleep de schuifregelaar naast **Volumebalans** naar rechts.

Meerdere gebruikersaccounts

Uw apparaat ondersteunt meerdere gebruikersaccounts zodat meerdere gebruikers zich afzonderlijk bij het apparaat kunnen aanmelden en het kunnen gebruiken. Werken met meerdere gebruikersaccounts is handig wanneer u hetzelfde apparaat met anderen deelt of uw apparaat voor een tijdje aan iemand anders uitleent. De gebruiker die het apparaat voor het eerst installeert, wordt de eigenaar van het apparaat. Alleen de eigenaar kan de accounts van andere gebruikers beheren. Naast het account van de eigenaar zijn er twee verschillende soorten accounts:

- Regelmatige gebruiker: Dit type account is geschikt voor iemand die uw apparaat regelmatig gebruikt.

- Gastgebruiker: Schakel de gastaccountoptie in voor iemand die uw apparaat slechts tijdelijk wil gebruiken.
- ! Sommige functies zijn alleen beschikbaar voor de eigenaar. Zo kan bijvoorbeeld alleen de eigenaar downloads toestaan van andere bronnen dan Google Play™.

Over het account voor regelmatige gebruikers

Door accounts voor regelmatige gebruikers toe te voegen, kunt u verschillende gebruikers toestaan om eigen startschermen, achtergronden en algemene instellingen te gebruiken. Ze krijgen tevens apart toegang tot toepassingen en geheugenopslag voor bestanden zoals muziek en foto's. U kunt maximaal drie accounts voor regelmatige gebruikers aan het apparaat toevoegen.



Een standaard gebruikersaccount toevoegen

- 1 Zorg ervoor dat u bent aangemeld als de eigenaar, d.w.z. de gebruiker die het apparaat voor het eerst heeft ingesteld.
 - 2 Tik in uw startscherm op .
 - 3 Zoek naar en tik op **Instellingen > Gebruikers > Gebruiker toevoegen**.
 - 4 Tik op **OK > Nu instellen**. Het scherm wordt vergrendeld en in de rechterbovenhoek verschijnt een pictogram dat de nieuw toegevoegde gebruiker weergeeft.
 - 5 Ontgrendel het scherm door bijvoorbeeld te vegen of uw pincode in te voeren.
 - 6 Volg de instructies op het scherm om de procedure te voltooien.
- 💡 U kunt ook vanuit de statusbalk in elk scherm een standaard gebruikersaccount toevoegen. Sleep de statusbalk met twee vingers omlaag en tik op het gebruikerspictogram en tik daarna op **Gebruiker toevoegen**.

Toestaan dat een regelmatige gebruiker telefoneert en SMS gebruikt

- 1 Zorg ervoor dat u bent aangemeld als de eigenaar.
- 2 Tik in uw startscherm op .
- 3 Ga naar en tik op **Instellingen > Gebruikers**.
- 4 Tik op  naast de naam van de betreffende gebruiker en sleep de schuifregelaar naast **Gesprekken en sms toestaan** naar rechts.

Een regelmatige gebruiker van uw apparaat verwijderen

- 1 Zorg ervoor dat u bent aangemeld als de eigenaar.
- 2 Tik in uw startscherm op .
- 3 Ga naar en tik op **Instellingen > Gebruikers**.
- 4 Tik op  naast de naam van de gebruiker die uw wilt verwijderen en tik vervolgens op **Gebruiker verwijderen > Verwijderen**.



Over het gastaccount

Als iemand uw apparaat alleen tijdelijk wil gebruiken, kunt u voor die gebruiker een gastaccount inschakelen. In de gastmodus start het apparaat op als een nieuw geïnstalleerd systeem met alleen de vooraf geïnstalleerde apps. Nadat de gast klaar is met uw apparaat, kunt u de sessie verwijderen zodat de volgende gast helemaal opnieuw kan beginnen. Het gastaccount is vooraf geïnstalleerd en kan niet worden verwijderd.

Het gastaccount instellen

- 1 Zorg ervoor dat u bent aangemeld als de eigenaar, d.w.z. de gebruiker die het apparaat voor het eerst heeft ingesteld.
 - 2 Tik in uw startscherm op .
 - 3 Zoek naar en tik op **Instellingen > Gebruikers > Gast**.
 - 4 Volg de instructies op het scherm om de procedure te voltooien.
- 💡 U kunt ook vanuit de statusbalk in elk scherm een gastaccount instellen. Sleep de statusbalk met twee vingers omlaag, tik op het gebruikerspictogram en tik vervolgens op **Gast toevoegen**.

De gastgebruiker toestaan om te telefoneren

- 1 Zorg ervoor dat u bent aangemeld als de eigenaar.
- 2 Tik in uw startscherm op .
- 3 Ga naar en tik op **Instellingen** > **Gebruikers**.
- 4 Tik op  naast **Gast** en sleep vervolgens de schuifregelaar naast **Gesprekken toestaan** naar rechts.

De gegevens van de gastsessie wissen

- 1 Zorg ervoor dat u als gast bent aangemeld.
 - 2 Tik in uw startscherm op .
 - 3 Ga naar en tik op **Instellingen** > **Gebruikers**.
 - 4 Zoek naar en tik op **Gast verwijderen**.
 - 5 Tik op **Verwijderen**.
-  U kunt de gastsessie ook wissen vanuit de statusbalk op elk scherm. Sleep de statusbalk met twee vingers omlaag en tik op het gebruikerspictogram en tik daarna op **Gast verwijderen**.

Schakelen tussen meerdere gebruikersaccounts

Schakelen tussen meerdere gebruikersaccounts

- 1 Om de lijst met gebruikers weer te geven, sleept u de statusbalk omlaag met twee vingers en tikt u op het gebruikerspictogram rechtsboven in het scherm.
 - 2 Tik op het pictogram dat het gebruikersaccount weergeeft waarnaar u wilt schakelen.
 - 3 Als voor het account een wachtwoord is ingesteld, voert u dit wachtwoord in om u aan te melden. Ontgrendel anders gewoon het scherm.
-  Als u naar het gastaccount schakelt, tikt u op **Opnieuw** als u de vorige sessie wilt verwijderen of op **Ja, doorgaan** om door te gaan met de vorige sessie.

Instellingen voor meerdere gebruikersaccounts

Er zijn drie verschillende soorten instellingen op apparaten met meerdere gebruikers:

- Instellingen die iedere gebruiker kan veranderen en van invloed zijn op alle gebruikers. Voorbeelden zijn de taal, Wi-Fi®, vliegtuigmodus, NFC en Bluetooth®.
- Instellingen die alleen van invloed zijn op een individueel gebruikersaccount. Voorbeelden zijn automatisch synchroniseren van data, schermvergrendeling, verschillende accounts toegevoegd, en achtergrond.
- Instellingen die alleen zichtbaar zijn voor de eigenaar en van invloed zijn op alle gebruikers, bijvoorbeeld VPN-instellingen.

Tekst typen

Virtueel toetsenbord

U kunt tekst invoeren met het virtuele QWERTY-toetsenbord door elke letter afzonderlijk in te tikken, of u kunt de functie Glijden gebruiken en met uw vinger van de ene naar de andere letter schuiven om woorden te vormen. Als u liever een kleinere versie van het virtuele toetsenbord gebruikt en tekst met slechts één hand wilt invoeren, kunt u in plaats daarvan het toetsenbord voor één hand activeren.

U kunt maximaal drie talen selecteren voor tekstinvoer. De functie Smart language detection detecteert de taal die u gebruikt en voorspelt de woorden voor die taal tijdens het typen. Sommige applicaties openen het virtuele toetsenbord automatisch, bijvoorbeeld e-mail- en SMS-applicaties.



- 1 Tekens vóór de cursor verwijderen.
- 2 Regeleinde invoegen of tekstinvoer bevestigen.
- 3 Spatie invoeren.
- 4 Toetsenbord personaliseren. Deze toets verdwijnt nadat het toetsenbord is gepersonaliseerd.
- 5 Cijfers en symbolen weergeven. Tik op += \$ voor nog meer symbolen.
- 6 Schakel tussen kleine letters ⇧, hoofdletters ⬆ en caps ⬆. Voor bepaalde talen wordt deze toets gebruikt om toegang te krijgen tot extra tekens in die taal.

Het virtuele toetsenbord weergeven om tekst in te voeren

- Tik op een tekstinvoerveld.

Het virtuele toetsenbord in de liggende stand gebruiken

- Wanneer het virtuele toetsenbord wordt weergegeven, draait u het apparaat in de liggende stand.
- ! Het kan nodig zijn om de instellingen bij sommige applicaties aan te passen om de liggende stand in te schakelen.

Tekst teken voor teken invoeren

- 1 Als u een teken wilt invoeren dat zichtbaar is op het toetsenbord, tikt u op dit teken.
- 2 Als u een tekenvariant wilt invoeren, raakt u een regulier teken op het toetsenbord aan en houdt u dit vast om een lijst met beschikbare opties weer te geven. Selecteer vervolgens een optie in de lijst. Als u bijvoorbeeld 'é' wilt invoeren, raakt u 'e' aan en houdt u het ingedrukt tot andere opties worden weergegeven. Sleep terwijl u uw vinger op het toetsenbord houdt, naar 'é' en selecteer deze optie.



Een punt invoeren

- Tik tweemaal op de spatiebalk wanneer u klaar bent met het invoeren van een woord.

Tekst invoeren met de functie Gebaren

- 1 Wanneer het virtuele toetsenbord wordt weergegeven, veeg dan met uw vinger van letter naar letter om het woord te traceren dat u wilt schrijven.
- 2 Als u klaar bent met een woord tilt u uw vinger op. Uw apparaat stelt een woord voor op basis van de letters waar u langs hebt geveegd.
- 3 Als u het woord dat u wilt niet verschijnt, tik dan op  voor meer opties en kies daaruit. Als de gewenste optie niet verschijnt, verwijder dan het hele woord en veeg het opnieuw of voer het woord in door op alle letters apart te tikken.

De instellingen van Vegen om te schrijven wijzigen

- 1 Wanneer het virtuele toetsenbord wordt weergegeven, tikt u op .
- 2 Tik op  en vervolgens op **Instellingen voor toetsenbord**.
- 3 Voor het activeren of deactiveren van de invoerfunctie Gebaren, schakelt u het selectievakje **Vegen om te schrijven** in of uit.

Het toetsenbord voor één hand gebruiken

- 1 Open het virtuele toetsenbord in de staande stand en tik op .
 - 2 Tik op  en vervolgens op **Eenhandig toetsenbord**.
 - 3 Om het toetsenbord voor één hand naar de linker- of de rechterkant van het scherm te bewegen, tikt u op  of .
-  Om terug te keren naar het volledige virtuele toetsenbord tikt u op .

Toetsenblok

Het toetsenblok kan worden vergeleken met een standaard telefoontoetsenblok met 12 toetsen. Er zijn opties voor tekstvoorspelling en multitik tekstinvoer beschikbaar. U kunt de tekstinvoermethode Toetsenblok activeren via de toetsenbordinstellingen. Het toetsenblok is alleen beschikbaar in de staande stand.





- 1 Kies een tekstinvoeroptie. U kunt eenmaal op elk teken tikken en voorgestelde woorden gebruiken, of u kunt op de toets blijven tikken totdat het gewenste teken is geselecteerd.
- 2 Verwijder een teken vóór de cursor.
- 3 Voer een regeleinde in of bevestig de tekstinvoer.
- 4 Voer een spatie in.
- 5 Geef symbolen en smileys weer.
- 6 Geef cijfers weer.
- 7 Schakel tussen hoofdletters en kleine letters en schakel Caps Lock in.

Het toetsenblok voor het eerst gebruiken

- 1 Tik op een tekstveld en tik vervolgens op .
- 2 Tik op  en vervolgens op **Instellingen voor toetsenbord**.
- 3 Tik op **Staan toetsenbord** en selecteer de optie **Toetsenblok**.

Tekst invoeren met het toetsenblok

- Wanneer  wordt weergegeven op het toetsenblok, tikt u één keer op elke tekentoets, zelfs wanneer de gewenste letter niet de eerste letter op de toets is. Tik op het woord dat wordt weergegeven of tik op  om meer woordsuggesties weer te geven en een woord uit de lijst te selecteren.
- Wanneer  wordt weergegeven op het toetsenblok, tikt u op de toetsen op het scherm voor de tekens die u wilt invoeren. Blijf op deze knop tikken tot het gewenste teken is geselecteerd. Doe vervolgens hetzelfde voor het volgende teken dat u wilt invoeren, enzovoort.

Cijfers invoeren met het toetsenblok

- Wanneer het toetsenblok wordt weergegeven, tikt u op 123. Er wordt een toetsenblok met cijfers weergegeven.

Symbolen en smileys invoegen met het toetsenblok

- 1 Wanneer het toetsenblok wordt weergegeven, tikt u op . Er wordt een raster weergegeven met symbolen en smileys.
- 2 Blader omhoog of omlaag om meer opties weer te geven. Tik op een symbool of smiley om het gewenste item te selecteren.

Tekst invoeren met spraakinvoer

Als u tekst invoert, kunt u de spraakinvoerfunctie gebruiken in plaats van de woorden te typen. Zeg gewoon de woorden die u wilt invoeren. Spraakinvoer is een experimentele technologie van Google™, en is beschikbaar voor een aantal talen en landen.

Spraakinput inschakelen

- 1 Wanneer u tekst invoert met het virtuele toetsenbord, tikt u op 121?.
- 2 Tik op  en vervolgens op **Instellingen voor toetsenbord**.
- 3 Markeer het selectievakje **Toets voor Google voice-typen**.
- 4 Druk op  om de instellingen op te slaan. Het pictogram van een microfoon  verschijnt op het virtuele toetsenbord.

Tekst invoeren met spraakinvoer

- 1 Open het virtuele toetsenbord.
 - 2 Tik op . Als  verschijnt, kunt u tekst invoeren door te spreken.
 - 3 Als u klaar bent, tikt u nogmaals op . De voorgestelde tekst wordt weergegeven.
 - 4 Bewerk de tekst eventueel met de hand.
-  Om het toetsenbord weer te geven en handmatig tekst in te voeren, tikt u op .

Tekst bewerken

U kunt tekst selecteren, knippen, kopiëren en plakken terwijl u schrijft. U kunt de bewerkfuncties openen door dubbel te tikken op de tekst die u heeft ingevuld. De bewerkfuncties worden dan beschikbaar via een applicatiebalk.

Applicatiebalk



- 1 Sluit de applicatiebalk
- 2 Selecteer alle tekst
- 3 Knip tekst
- 4 Kopieer tekst

- !  wordt alleen weergegeven als er tekst is opgeslagen op het klembord.

Tekst selecteren

- 1 Voer wat tekst in en tik twee keer op de tekst. Het woord dat u aantikt, wordt aan beide zijden gemarkeerd door tabs.
- 2 Sleep de tabs naar links of rechts om meer tekst te selecteren.

Tekst bewerken

- 1 Voer wat tekst in en dubbeltik op de ingevoerde tekst om de applicatiebalk te laten verschijnen.
- 2 Selecteer de tekst die u wilt bewerken en gebruik vervolgens de applicatiebalk om de gewenste wijzigingen aan te brengen.

Het vergrootglas gebruiken

- Wanneer u tekst invoert, tikt u op het tekstveld en houdt u dit vast om de tekst vergroot weer te geven en de cursor te plaatsen op de gewenste plaats binnen het tekstveld.

Het virtuele toetsenbord aanpassen

Tijdens het invoeren van tekst met het virtuele toetsenbord heeft u toegang tot toetsenbordinstellingen en andere instellingen voor tekstinvoer, waarmee u bijvoorbeeld opties kunt instellen voor schrijftalen, tekstvoorspelling en -correctie. U kunt woordsuggesties voor een taal tegelijk ontvangen door de functie Smart language detection uit te schakelen.

Het toetsenbord kan tekst uit berichten en andere toepassingen gebruiken om uw schrijfstijl te leren kennen. Verder is er een personalisatiehandleiding die u helpt bij het uitvoeren van de basisinstellingen, zodat u snel aan de slag kunt. U kunt kiezen om andere toetsenborden te gebruiken en wisselen tussen toetsenborden. U kunt bijvoorbeeld het toetsenbord Xperia™ Chinees of het toetsenbord Xperia™ Japans selecteren.

De instellingen van het virtuele toetsenbord openen

- 1 Wanneer u tekst invoert met het virtuele toetsenbord, tikt u op .
- 2 Tik op  en vervolgens op **Instellingen voor toetsenbord** en wijzig de instellingen als gewenst.
- 3 Voor het toevoegen van een schrijftaal voor tekstinvoer, tikt u op **Schrijftalen** en markeert u de desbetreffende selectievakjes.
- 4 Tik op **OK** om uw keuze te bevestigen.

De instellingen voor woordsuggesties wijzigen

- 1 Wanneer u tekst invoert met het virtuele toetsenbord, tikt u op .
- 2 Tik op  en vervolgens op **Instellingen voor toetsenbord** > **Woordsuggesties**.
- 3 Selecteer een optie.

Een toetsenbord selecteren

- 1 Tik bij het invoeren van tekst met het schermtoetsenbord op  rechtsonder in het scherm.
- 2 Selecteer een optie.

- 💡 Tik op **Toetsenborden kiezen** om meer toetsenbordopties in te stellen en sleep de betreffende schuifregelaars naar rechts.

De schrijftaal wijzigen met het virtuele toetsenbord

- Als u tekst invoert met het schermtoetsenbord, tikt u op het pictogram voor de schrijftaal om te wisselen tussen de geselecteerde schrijftalen. Tik bijvoorbeeld op **EN** tot de gewenste schrijftaal verschijnt.
- ! Deze functie is alleen beschikbaar als u meer dan één invoertaal hebt toegevoegd.



Uw schrijfstijl gebruiken

- 1 Wanneer u tekst invoert met het virtuele toetsenbord, tikt u op 12!?
- 2 Tik op , tik op **Instellingen voor toetsenbord** > **Mijn schrijfstijl gebruiken** en selecteer vervolgens een thema.

De instellingen voor slimme taaldetectie wijzigen

- ! Slimme taaldetectie is mogelijk niet voor alle schrijftalen beschikbaar.
- 1 Wanneer het virtuele toetsenbord wordt weergegeven, tikt u op 12!?
 - 2 Tik op , en vervolgens op **Instellingen voor toetsenbord**.
 - 3 Voor het activeren of deactiveren van de functie Slimme taaldetectie schakelt u het selectievakje **Slimme taaldetectie** in of uit.

Een variant van een toetsenbordindeling selecteren

- ! Indelingsvarianten voor het virtuele toetsenbord zijn mogelijk niet voor alle schrijftalen beschikbaar. U kunt verschillende toetsenbordindelingen voor elke geschreven taal kiezen.
- 1 Wanneer u tekst invoert met het virtuele toetsenbord, tikt u op 12!?
 - 2 Tik op , en vervolgens op **Instellingen voor toetsenbord**.
 - 3 Tik op **Schrijftalen** en vervolgens op  naast een schrijftaal.
 - 4 Selecteer een variant van een toetsenbordindeling.
 - 5 Tik op **OK** om uw keuze te bevestigen.

Bellen

Bellen

U kunt bellen door handmatig een telefoonnummer te kiezen, door op een nummer te tikken dat is opgeslagen in de contactenlijst op het apparaat, of door op een telefoonnummer in het oproeplogboek te tikken. U kunt de functie smart dial gebruiken om snel nummers te zoeken in uw contacten en gesprekkenlijst. Om een videogesprek te voeren, kunt u de toepassing Hangouts™ voor chatten en videochats gebruiken. Zie *Chatten en videochat* op de pagina 71.

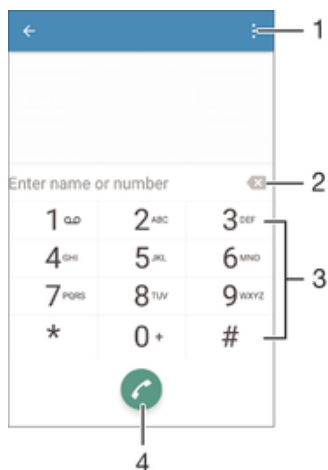

- | | |
|---|-----------------------|
| 1 | Meer opties weergeven |
| 2 | Nummer verwijderen |
| 3 | Toetsenblok |
| 4 | Oproepknop |

Een telefoonnummer kiezen

- 1 Tik in het Start scherm op
 - 2 Tik vervolgens op **Telefoon**. De gesprekkenlijst wordt weergegeven.
 - 3 Tik op om het toetsenblok te openen.
 - 4 Voer het telefoonnummer in en tik op .
- Tik op om een nummer te verwijderen dat per ongeluk is ingevoerd.

Bellen met smart dial

- 1 Tik in het Start scherm op .
- 2 Tik vervolgens op **Telefoon**. De gesprekkenlijst wordt weergegeven.
- 3 Tik op om het toetsenblok te openen.
- 4 Gebruik het toetsenblok om letters of nummers in te voeren die horen bij het contact dat u wilt bellen. Bij elke letter of elk nummer dat u invoert, wordt een lijst met mogelijkheden weergegeven.
- 5 Tik op het contact dat u wilt bellen.

Een internationaal gesprek voeren

- 1 Tik in het Start scherm op .
- 2 Tik vervolgens op **Telefoon**. De gesprekkenlijst wordt weergegeven.
- 3 Tik op om het toetsenblok te openen.
- 4 Raak 0 aan en houd vast tot een '+' wordt weergegeven.
- 5 Voer de landcode, het netnummer (zonder de eerste nullen) en het telefoonnummer in. Tik vervolgens op .

Een telefoonnummer voor direct bellen aan uw startscherm toevoegen

- 1 Houd een leeg gebied op het Startscherm aangeraakt tot het apparaat trilt en het instelmenu wordt weergegeven.
- 2 Tik in het instelmenu op **Widgets and Apps > Snelkopp.**
- 3 Blader door de lijst met applicaties en selecteer **Direct bellen**.
- 4 Selecteer het contact en het nummer dat u voor direct bellen wilt gebruiken.

Uw telefoonnummer weergeven of verbergen

U kunt kiezen of u uw telefoonnummer wilt weergegeven of verbergen op het apparaat van ontvangers wanneer u ze belt.

Uw telefoonnummer weergeven of verbergen

- 1 Tik op het Startscherm op .
- 2 Ga naar en tik op **Instellingen > Oproep > Aanvullende instellingen > Beller-id**.

Oproepen ontvangen

Als u een binnenkomende oproep ontvangt terwijl het apparaat in de slaapstand staat of als het scherm vergrendeld is, opent de telefoontoepassing op volledig scherm. Als u een binnenkomende oproep ontvangt terwijl het scherm actief is, wordt de binnenkomende oproep weergegeven als een zwevende toepassing, dat wil zeggen in een verkleind venster dat over de inhoud van het scherm zweeft. Als zo'n melding binnenkomt, kunt u kiezen om de oproep te beantwoorden en het toepassingsscherm voor de telefoon openen, of u kunt de oproep afwijzen en op het huidige scherm blijven.

Een binnenkomende oproep beantwoorden als het scherm inactief is

- Schuif  naar rechts.

Een binnenkomend gesprek beantwoorden als het scherm actief is

- Tik in de zwevende melding die bovenaan het scherm verschijnt op **ANTWOORD**.
- 💡 In plaats van het gesprek te beantwoorden, kunt u naar het hoofdscherm voor de telefoonapplicatie gaan door op het bovenste gedeelte van het zwevende meldingvenster te tikken. Op deze manier krijgt u meer opties om het gesprek te beheren. U kunt bijvoorbeeld besluiten om het gesprek af te wijzen met een bericht of om het gesprek door te schakelen naar het antwoordapparaat.

Een binnenkomende oproep afwijzen als het scherm inactief is

- Schuif  naar links.

Een binnenkomende oproep afwijzen als het scherm actief is

- Tik in de zwevende melding die bovenaan het scherm verschijnt op **Weigeren**.
- 💡 In plaats van het gesprek te weigeren, kunt u naar het hoofdscherm voor de telefoonapplicatie gaan door op het bovenste gedeelte van het zwevende meldingvenster te tikken. Op deze manier krijgt u meer opties om het gesprek te beheren. U kunt bijvoorbeeld besluiten om het gesprek af te wijzen met een bericht of om het gesprek door te schakelen naar uw antwoordapparaat.

De beltoon voor een inkomende oproep dempen

- Druk op de volumetoets als u een oproep ontvangt.

Een gesprek weigeren met een SMS-bericht

U kunt een gesprek weigeren met een SMS bericht. Wanneer u een gesprek weigert met een dergelijk bericht, wordt het bericht automatisch naar de beller gestuurd en op uw apparaat opgeslagen in de berichtenconversatie met het betreffende contact.

U kunt kiezen uit een aantal vooraf gedefinieerde berichten die op uw apparaat beschikbaar zijn, of u kunt een nieuw bericht maken. U kunt ook uw eigen persoonlijke berichten maken door de voorgedefinieerde berichten te bewerken.

Een gesprek weigeren met een SMS-bericht

- 1 Sleep zodra een oproep binnenkomt **Weigeren met bericht** omhoog.
- 2 Selecteer een vooraf gedefinieerd bericht of tik op  en schrijf een nieuw bericht.

Een tweede gesprek weigeren met een SMS-bericht

- 1 Sleep **Weigeren met bericht** omhoog wanneer u tijdens een gesprek een herhaalde pieptoon hoort.
- 2 Selecteer een voorgedefinieerd bericht of tik op  en schrijf een nieuw bericht.

Het SMS-bericht bewerken dat wordt gebruikt om een gesprek te weigeren

- 1 Tik in het Startscherm op .
- 2 Zoek naar en tik op **Instellingen** > **Oproep** > **Gespr. weigeren met bericht**.
- 3 Tik op het bericht dat u wilt bewerken en breng de benodigde wijzigingen aan.
- 4 Tik op **OK**.

Lopende gesprekken

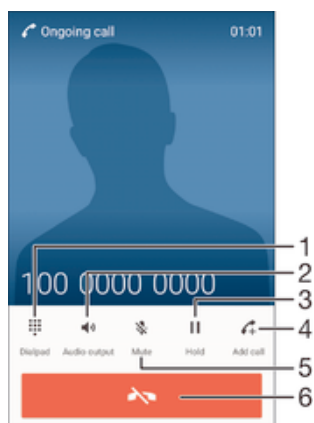

- 1 Cijfers invoeren tijdens een gesprek
- 2 Luidspreker tijdens een gesprek inschakelen
- 3 Huidig gesprek in de wacht zetten of een gesprek uit de wacht halen
- 4 Voer een tweede gesprek
- 5 Microfoon dempen tijdens een gesprek
- 6 Gesprek beëindigen

Het volume van de oorspreker veranderen tijdens een oproep

- Druk de volumetoets omhoog of omlaag.

Het scherm activeren tijdens een gesprek

- Druk kort op .

Het gesprekkenlogboek gebruiken

In het gesprekkenlogboek vindt u gemiste , ontvangen  en gekozen  oproepen.

Uw gemiste gesprekken weergeven

- 1 Als u een gemiste gesprek hebt, wordt  in de statusbalk weergegeven. sleep de statusbalk omlaag.
- 2 Tik op **Gemiste oproep**.



Een nummer uit uw gesprekkenlijst bellen

- 1 Tik in het Start scherm op .
- 2 Tik vervolgens op **Telefoon**. De gesprekkenlijst wordt weergegeven.
- 3 Als u een nummer direct vanuit de gesprekkenlijst wilt bellen, tikt u op het nummer. Als u een nummer wilt bewerken voordat u het belt, raakt u het gewenste nummer aan, houdt u het vast en tikt u op **Nummer bewerken voor bellen**.

Een nummer uit de gesprekkenlijst aan uw contacten toevoegen

- 1 Tik in het Start scherm op .
- 2 Tik vervolgens op **Telefoon**. De gesprekkenlijst wordt weergegeven.
- 3 Houd een van de nummers in de gesprekkenlijst aangerakt en tik dan op **Toevoegen aan Contacten**.
- 4 Selecteer een bestaande contact aan wie u het nummer wilt toevoegen, of tik op **Nieuw contact maken**.
- 5 Bewerk de contactgegevens en tik op **Gereed**.

Opties van de gesprekkenlijst weergeven

- 1 Tik in het Start scherm op .
 - 2 Tik vervolgens op **Telefoon**. De gesprekkenlijst wordt weergegeven.
 - 3 Tik op .
-  Aan de hand van de bovenstaande aanwijzingen kunt u ook de algemene gespreksinstellingen openen.

Oproepen doorschakelen

U kunt oproepen doorsturen naar een andere ontvanger, bijvoorbeeld een ander telefoonnummer, een ander apparaat of een antwoordservice.

Gesprekken doorschakelen

- 1 Tik in het Start scherm op .
- 2 Ga naar en tik op **Instellingen > Oproep**.
- 3 Tik op **Gesprekken doorverbinden** en selecteer een optie.
- 4 Voer het nummer in waarnaar u de gesprekken wilt doorschakelen en tik vervolgens op **Inschakelen**.

Gesprekken doorschakelen uitschakelen

- 1 Tik in het Start scherm op .
- 2 Zoek naar en tik op **Instellingen > Oproep > Gesprekken doorverbinden**.
- 3 Selecteer een optie en tik vervolgens op **Uitsch.**

Gesprekken beperken

U kunt alle categorieën of slechts bepaalde categorieën van inkomende en uitgaande gesprekken blokkeren. Als u een PIN2-code hebt ontvangen van uw serviceprovider, kunt u een lijst met vaste nummers gebruiken om uitgaande gesprekken te beperken. Als u een abonnement met een voicemailservice hebt, kunt u alle inkomende gesprekken van een bepaald contact rechtstreeks doorsturen naar de voicemail. Als u een bepaald nummer wilt blokkeren, kunt u naar Google Play™ gaan en toepassingen downloaden die deze functie ondersteunen.

-  FDN wordt niet ondersteund door alle netwerkproviders. Neem contact op met uw netwerkprovider om te controleren of uw simkaart of netwerkservice FDN ondersteunt.

Inkomende of uitgaande gesprekken blokkeren

- 1 Tik in het Startscherm op .
- 2 Ga naar en tik op **Instellingen** > **Oproep**.
- 3 Tik op **Oproep blokkeren** en selecteer vervolgens een optie.
- 4 Voer het wachtwoord in en tik op **Inschakelen**.

! Wanneer u gespreksblokkering voor de eerste keer instelt, moet u een wachtwoord invoeren om de gespreksblokkeringsfunctie te activeren. U moet hetzelfde wachtwoord later gebruiken als u de gespreksblokkeringsinstellingen wilt bewerken.

Vaste belservice in- of uitschakelen

- 1 Tik in het Startscherm op .
- 2 Zoek naar en tik op **Instellingen** > **Oproep** > **Vaste nummers**.
- 3 Tik op **Vaste nummers activeren** of **Vaste nummers deactiveren**.
- 4 Voer uw PIN2-code in en tik op **OK**.



De lijst met geaccepteerde ontvangers voor gesprekken openen

- 1 Tik in het Startscherm op .
- 2 Ga naar en tik op **Instellingen** > **Oproep** > **Vaste nummers** > **Vaste nummers**.

De PIN2-code voor de simkaart wijzigen

- 1 Tik op het Startscherm op .
- 2 Ga naar en tik op **Instellingen** > **Oproep**.
- 3 Tik op **Vaste nummers** > **PIN2-code wijzigen**.
- 4 Voer de oude PIN2-code voor de simkaart in en tik op **OK**.
- 5 Voer de nieuwe PIN2-code voor de simkaart in en tik op **OK**.
- 6 Bevestig de nieuwe PIN2-code en tik op **OK**.

Inkomende oproepen van een bepaald contact rechtstreeks naar voicemail doorschakelen

- 1 Tik in het Startscherm op .
- 2 Zoek naar en tik op .
- 3 Selecteer het contact waarvoor u alle inkomende oproepen automatisch naar voicemail wilt doorschakelen.
- 4 Tik op  > .
- 5 Markeer het selectievakje naast **Alle oproepen naar voicemail**.
- 6 Tik op **Gereed**.

Meerdere gesprekken

Als u de wisselgespreksfunctie hebt geactiveerd, kunt u meerdere gesprekken tegelijk verwerken. Als u de functie hebt geactiveerd, klinkt er een piepton wanneer u nog een gesprek ontvangt.

Wisselgesprek activeren of deactiveren

- 1 Tik in het Startscherm op .
- 2 Zoek naar en tik op **Instellingen** > **Oproep** > **Aanvullende instellingen**.
- 3 Als u wisselgesprek wilt activeren of deactiveren, tikt u op **Wisselgesprek**.

Een tweede gesprek beantwoorden en het actieve gesprek in de wacht plaatsen

- Als u tijdens een gesprek herhaalde pieptonen hoort, sleept u  naar rechts.

Een tweede gesprek weigeren

- Als u tijdens een gesprek herhaalde pieptonen hoort, sleept u  naar links.

Een tweede gesprek tot stand brengen

- 1 Tik tijdens een gesprek op . De gesprekkenlijst wordt weergegeven.
- 2 Tik op om het toetsenblok te openen.
- 3 Voer het nummer van de ontvanger in en tik op . Het eerste gesprek wordt in de wacht geplaatst.

Een derde gesprek beantwoorden en het actieve gesprek beëindigen

- Wanneer het derde gesprek binnenkomt, tikt u op **Huidig beëindigen en beantwoorden**.

Een derde gesprek weigeren

- Wanneer het derde gesprek binnenkomt, tikt u op **Inkomend gesprek afwijzen**.

Schakelen tussen meerdere gesprekken

- Als u naar de volgende oproep wilt schakelen en de huidige oproep in de wacht wilt zetten, tikt u op **Naar dit gesprek**.

Telefonische vergaderingen

Met telefonische vergaderingen of gesprekken met meerdere partijen kunt u gelijktijdig spreken met twee of meer personen.

- ! Neem contact op met uw netwerkprovider voor informatie over het aantal deelnemers dat u aan een telefonische vergadering kunt toevoegen.

Een telefonische vergadering tot stand brengen

- 1 Tik tijdens een gesprek op . De gesprekkenlijst wordt weergegeven.
- 2 Tik op om het toetsenblok weer te geven.
- 3 Kies het nummer van de tweede deelnemer en tik op . De eerste deelnemer wordt tijdelijk in de wacht gezet.
- 4 Tik op om de tweede deelnemer aan het gesprek toe te voegen en de vergadering te starten.
- 5 Herhaal de relevante hierboven beschreven stappen om meer deelnemers toe te voegen aan het gesprek.

Een privégesprek met een deelnemer aan een telefonische vergadering voeren

- 1 Tik tijdens een telefonische vergadering op **Conferentie beheren**.
- 2 Tik op het telefoonnummer van de deelnemer voor een privégesprek.
- 3 Als u het privégesprek wilt beëindigen en wilt terugkeren naar de telefonische vergadering, tikt u op .

Een deelnemer vrijgeven vanuit een telefonische vergadering

- 1 Tik tijdens een telefonische vergadering op **Conferentie beheren**.
- 2 Tik op naast de deelnemer die u wilt vrijgeven.

Een telefonische vergadering beëindigen

- Tik tijdens het gesprek op .

Voicemail

Als in uw abonnement een voicemailservice is opgenomen, kunnen bellers een voicemailbericht achterlaten als u een binnenkomend gesprek niet kunt beantwoorden. Het nummer van uw voicemailservice is gewoonlijk op uw SIM-kaart opgeslagen. Als dat niet het geval is, kunt u het nummer opvragen bij uw netwerkoperator en het vervolgens handmatig invoeren.

Uw voicemailnummer invoeren

- 1 Tik op het Startscherm op .
- 2 Tik op **Instellingen** > **Oproep** > **Voicemail** > **Instellingen voor voicemail** > **Voicemailnummer**.
- 3 Voer uw voicemailnummer in.
- 4 Tik op **OK**.

Uw voicemailservice bellen

- 1 Tik in het Startscherm op .
- 2 Tik vervolgens op **Telefoon**. De gesprekkenlijst wordt weergegeven.
- 3 Tik op  om het toetsenblok te openen.
- 4 Raak **1** aan en houd deze waarde ingedrukt.

Noodoproepen

Uw apparaat ondersteunt internationale alarmnummers, bijvoorbeeld 112 of 911. Dit houdt in dat u deze nummers normaal vanuit elk land kunt bellen om een noodoproep te doen, met of zonder SIM-kaart in het toestel, zolang u zich binnen het bereik van een netwerk bevindt.

Een noodoproep plaatsen





- 1 Tik in het Startscherm op .
- 2 Tik vervolgens op **Telefoon**. De gesprekkenlijst wordt weergegeven.
- 3 Tik op  om het toetsenblok te openen.
- 4 Voer het noodnummer in en tik op .

 U kunt ook noodnummers bellen als er geen simkaart in de telefoon zit of als alle uitgaande gesprekken zijn geblokkeerd.

Een noodnummer bellen terwijl de SIM-kaart is vergrendeld

- 1 Tik vanuit het vergrendelscherm op **Noodoproep**.
- 2 Voer het alarmnummer in en tik op .

Een noodnummer bellen terwijl het apparaat is vergrendeld

- 1 Druk kort op de aan/uit-toets  om het scherm te activeren.
- 2 Houd het telefoonpictogram  ingedrukt en sleep hem vervolgens naar rechts. De gesprekkenlijst wordt weergegeven.
- 3 Tik op  om het toetsenblok te openen.
- 4 Voer het alarmnummer in en tik op .

Contacten

Contacten overbrengen

Er zijn verschillende manieren om contacten naar uw nieuwe apparaat over te brengen. U kunt contacten synchroniseren met een online account of rechtstreeks importeren vanaf een ander apparaat.

Contacten overbrengen met behulp van een computer

Xperia™ Transfer is een toepassing waarmee u contacten vanaf uw oude apparaat kunt verzamelen en overbrengen naar uw nieuwe apparaat. U hebt vanuit de PC Companion en de Sony Bridge voor Mac toegang tot Xperia™ Transfer, dat mobiele apparaten ondersteunt die op meerdere besturingssystemen draaien, zoals iOS, Android™, Windows® en BlackBerry™.

Om Xperia™ Transfer te gebruiken hebt u het volgende nodig:

- Een computer met internetverbinding.
- Een USB-kabel voor uw oude apparaat.
- Een USB-kabel voor uw nieuwe Android™-apparaat.
- Uw oude apparaat.
- Uw nieuwe Android™-apparaat.





Zo brengt u contacten over naar uw nieuwe apparaat

- 1 Zoek en download PC Companion (als u een pc hebt) of Bridge for Mac (als u een Mac-computer hebt) van www.sonymobile.com als de toepassing nog niet is geïnstalleerd.
- 2 Na installatie opent u PC Companion of Sony Bridge for Mac en klikt u op *Xperia™ Transfer*; volg de instructies om uw contacten over te brengen.

Contacten overbrengen met een online account

Als u de contacten op uw oude apparaat of uw computer synchroniseert met een online account, bijvoorbeeld Google Sync™, Facebook™ of Microsoft® Exchange ActiveSync®, kunt u uw contacten overbrengen naar uw nieuwe apparaat met behulp van dat account.

Contacten synchroniseren naar uw nieuwe apparaat met een synchronisatie-account

- 1 Tik op het Startscherm op  en vervolgens op .
 - 2 Tik op  en vervolgens op **Instellingen > Accounts en synchr..**
 - 3 Select het account waarmee u uw contacten wilt synchroniseren en tik vervolgens op  > **Nu synchroniseren.**
- ! U moet zijn aangemeld bij het desbetreffende synchronisatie-account voordat u uw contacten hiermee kunt synchroniseren.

Andere methoden voor overbrengen van contacten

Er zijn verschillende andere manieren om contacten over te brengen van uw oude naar uw nieuwe apparaat. U kunt bijvoorbeeld contacten kopiëren naar een geheugenkaart, contacten opslaan op een simkaart of gebruikmaken van Bluetooth®-technologie. Voor meer specifieke informatie over het overbrengen van de contacten van uw oude apparaat, raadpleegt u de desbetreffende gebruikershandleiding.

Contacten importeren vanaf een geheugenkaart

- 1 Tik vanaf uw Startscherm op  en tik vervolgens op .
- 2 Druk op  en tik op **Contacten importeren > SD-kaart.**
- 3 Selecteer het bestand dat u wilt importeren en tik op **OK.**

Contacten importeren met behulp van Bluetooth®-technologie

- 1 Zorg ervoor dat de Bluetooth®-functie is ingeschakeld en uw apparaat op zichtbaar is ingesteld.
- 2 Wanneer u op de hoogte wordt gebracht van een binnenkomend bestand op uw apparaat, sleept u de statusbalk omlaag en tikt u op de melding om de bestandsoverdracht te accepteren.
- 3 Tik op **Accepteren** om de bestandsoverdracht te starten.
- 4 Sleep de statusbalk omlaag. Wanneer het overbrengen gereed is, tikt u op de melding.
- 5 Tik op het bestand dat u hebt ontvangen.

Contacten importeren vanaf een SIM-kaart

- ! U kunt informatie kwijtraken of meerdere dezelfde contacten krijgen bij het overbrengen van contacten met een SIM-kaart.
- 1 Tik in het Startscherm op en vervolgens op .
 - 2 Tik op en vervolgens op **Contacten importeren > SIM-kaart**.
 - 3 Om een individueel contact te importeren, zoekt u het contact op en tikt u erop. Tik als u alle contacten wilt importeren op **Alles importeren**.

Contacten zoeken en weergeven



- 1 Contacten zoeken
- 2 Meer opties weergeven
- 3 Tabbladen Contacten, Favorieten en Groepen
- 4 Medische contactinformatie en noodhulpnummers bewerken en weergeven.
- 5 Contactgegevens weergeven
- 6 Direct naar contacten gaan die beginnen met de geselecteerde letter
- 7 Contact toevoegen

Een contact zoeken

- 1 Tik in het Startscherm op en tik vervolgens op .
- 2 Tik op en voer een telefoonnummer, een naam of andere informatie in het veld **Contacten zoeken** in. De lijst met resultaten wordt gefilterd zodra u een teken invoert.

Selecteren welke contacten moeten worden weergegeven in de applicatie Contacten

- 1 Tik vanaf uw Startscherm op  en vervolgens op .
- 2 Druk op  en tik vervolgens op **Filteren**.
- 3 Selecteer of deselecteer de gewenste opties in de geopende lijst. Als u uw contacten met een synchronisatie-account hebt gesynchroniseerd, wordt dit account in de lijst weergegeven. Tik op de account om de lijst met opties verder uit te vouwen.

Contacten toevoegen en bewerken

Een contact toevoegen

- 1 Tik in het Startscherm op  en vervolgens op .
 - 2 Tik op .
 - 3 Als u uw contacten hebt gesynchroniseerd met één of meerdere accounts en een nieuw contact toevoegt, moet u het account selecteren waaraan u dit contact wilt toevoegen. U kunt ook op **Geen back-up** tikken als u het contact alleen op uw apparaat wilt gebruiken en opslaan.
 - 4 Voer de gewenste gegevens voor het contact in of selecteer deze.
 - 5 Als u klaar bent, tikt u op **Gereed**.
- ! Het account die u in stap 3 voor synchronisatie hebt gekozen, wordt als standaardaccount weergegeven wanneer u een nieuw contact toevoegt. Als u een contact in een bepaald account opslaat, wordt dat account als standaardaccount voor opslag weergegeven wanneer u een nieuw contact toevoegt. Als u een contact in een bepaald account hebt opgeslagen en u dit wilt wijzigen, moet u een nieuw contact aanmaken en een ander account voor opslag kiezen.
- 💡 Als u vóór het telefoonnummer van een contact een plusteken en de landcode toevoegt, hoeft u het nummer niet te bewerken wanneer u vanuit andere landen belt.

Een contact bewerken

- 1 Tik op het Startscherm op  en vervolgens op .
 - 2 Tik op het contact dat u wilt bewerken en tik vervolgens op .
 - 3 Bewerk de gewenste informatie.
 - 4 Als u klaar bent, tikt u op **Gereed**.
- ! Sommige synchronisatieservices laten u geen contactgegevens bewerken.

Een afbeelding koppelen aan een contact

- 1 Tik in het Startscherm op  en vervolgens op .
 - 2 Tik op het contact dat u wilt bewerken en tik vervolgens op .
 - 3 Tik op  en selecteer de gewenste methode om de contactafbeelding toe te voegen.
 - 4 Als u de afbeelding hebt toegevoegd, tikt u op **Gereed**.
- 💡 U kunt ook een afbeelding aan een contact toevoegen vanuit de applicatie **Album**. Als u een afbeelding wilt toevoegen die is opgeslagen op een online account, moet u de foto eerst downloaden.

De beltoon voor een contact personaliseren

- 1 Tik in het Startscherm op  en vervolgens op .
- 2 Tik op het contact dat u wilt bewerken en tik vervolgens op .
- 3 Tik op  > **Ringtone instellen**.
- 4 Selecteer één van de opties in de lijst of tik op  om een muziekbestand te selecteren dat op uw apparaat is opgeslagen, en tik op **Gereed**.
- 5 Tik op **Gereed**.



Contacten verwijderen

- 1 Tik in het Startscherm op  en vervolgens op .
- 2 Houd het contact dat u wilt verwijderen, aangehaakt.
- 3 Om alle contacten te verwijderen, tikt u op de pijl omlaag om het vervolgkeuzemenu te openen en vervolgens selecteert u **Alles markeren**.
- 4 Tik op  en vervolgens op **Verwijderen**.

Contactgegevens over uzelf bewerken

- 1 Tik op het Startscherm op  en vervolgens op .
- 2 Tik op **Mijzelf** en op .
- 3 Voer de nieuwe gegevens in of maak de gewenste wijzigingen.
- 4 Als u klaar bent, tikt u op **Gereed**.

Een nieuw contact toevoegen uit een tekstbericht

- 1 Tik op uw Startscherm op  ga naar  en tik hierop.
- 2 Tik op  > **Opslaan**.
- 3 Selecteer een bestaand contact of tik op **Nieuw contact maken**.
- 4 Bewerk de contactgegevens en tik op **Gereed**.

Medische en noodhulpgegevens toevoegen

In de toepassing Contacten kunt u noodhulpinformatie (ICE) toevoegen en bewerken. U kunt medische details invoeren, zoals allergieën en medicijnen die u gebruikt, alsmede informatie over familie en vrienden met wie contact kan worden opgenomen in geval van nood. Na het instellen is de ICE-informatie bereikbaar vanaf het beveiligingsscherm. Dat betekent dat zelfs als het scherm vergrendeld is, bijvoorbeeld met een PIN-code, patroon of wachtwoord, noodhulppersoneel nog steeds uw ICE-informatie kan zien.





- 1 Terugkeren naar het hoofdscherm van Contacten
- 2 Meer opties weergeven
- 3 Uw medische en persoonlijke gegevens als onderdeel van de ICE-informatie tonen
- 4 Medische informatie
- 5 Lijst met ICE-contacten
- 6 Nieuwe ICE-contacten maken
- 7 Bestaande contacten als ICE-contacten gebruiken

Uw medische en persoonlijke gegevens als onderdeel van de ICE-informatie tonen

- 1 Tik in het Startscherm op  en vervolgens op .
- 2 Tik op **ICE – In Case of Emergency**.
- 3 Tik op  en markeer het selectievakje **Persoonlijke informatie tonen**.

Uw medische gegevens invoeren

- 1 Tik in het Start scherm op  en vervolgens op .
- 2 Tik op **ICE – In Case of Emergency**.
- 3 Tik op  en vervolgens op **Medische gegevens bewerken**.
- 4 Bewerk de gewenste informatie.
- 5 Als u klaar bent, tikt u op **Gereed**.

Een nieuw ICE-contact toevoegen

- 1 Tik in het Start scherm op  en vervolgens op .
- 2 Tik op **ICE – In Case of Emergency** en vervolgens op .
- 3 Als u uw contacten hebt gesynchroniseerd met één of meerdere accounts en een nieuw contact toevoegt, moet u het account selecteren waaraan u dit contact wilt toevoegen. U kunt ook op **Geen back-up** tikken als u het contact alleen op uw apparaat wilt gebruiken en opslaan.
- 4 Voer de gewenste gegevens voor het contact in of selecteer deze.
- 5 Als u klaar bent, tikt u op **Gereed**.

- ! Het ICE-contact moet minimaal één telefoonnummer hebben waarnaar medische hulpverleners kunnen bellen. Als uw apparaat is vergrendeld met de veiligheidsschermvergrendeling, kunnen medische hulpverleners alleen het telefoonnummer van het ICE-contact zien, ook als andere informatie over het contact is ingevoerd.

Bestaande contacten gebruiken als ICE-contacten

- 1 Tik in het Start scherm op  en vervolgens op .
- 2 Tik op **ICE – In Case of Emergency** en vervolgens op .
- 3 Markeer de contacten die u als ICE-contacten wilt gebruiken.
- 4 Als u klaar bent, tikt u op **Gereed**.

- ! De ICE-contacten die u selecteert, moeten minimaal een telefoonnummer hebben waarnaar noodhulpverleners kan bellen. Als uw apparaat is vergrendeld met de veiligheidsschermvergrendeling, kan het noodhulpverleners alleen het telefoonnummer van de ICE-contacten zien, ook als andere informatie over de contacten is ingevoerd.

Uw ICE-informatie zichtbaar maken vanaf het beveiligingsscherm

- 1 Tik in het Start scherm op  en vervolgens op .
- 2 Tik op **ICE – In Case of Emergency**.
- 3 Tik op  en vervolgens op **Instellingen**.
- 4 Markeer het selectievakje **ICE in vergrendelingsscherm**.

- ! Uw ICE-gegevens zijn standaard zichtbaar op het beveiligingsscherm.

Bellen naar ICE-contacten vanuit het beveiligingsscherm mogelijk maken



- 1 Tik in het Start scherm op  en vervolgens op .
- 2 Tik op **ICE – In Case of Emergency**.
- 3 Tik op  en vervolgens op **Instellingen**.
- 4 Markeer het selectievakje **Bellen inschakelen in ICE**.

- ! Niet alle netwerkproviders ondersteunen ICE-oproepen.

Favorieten en groepen

U kunt contactpersonen als favorieten markeren, zodat u snel toegang krijgt tot hun gegevens via de toepassing Contacten. U kunt tevens contactpersonen aan groepen toewijzen om sneller toegang tot een groep contactpersonen te krijgen vanuit de applicatie Contacten.

Een contact als favoriet toevoegen of verwijderen

- 1 Tik vanaf het Start scherm op  en vervolgens op .
- 2 Tik op het contact dat u wilt toevoegen aan of verwijderen uit uw favorieten.
- 3 Tik op .

Uw favoriete contacten weergeven



- 1 Tik in het Startscherm op  en tik vervolgens op .
- 2 Tik op **Favorieten**.

Een contact aan een groep toewijzen



- 1 Tik in de applicatie Contacten op het contact dat u aan een groep wilt toewijzen.
- 2 Tik op  en tik daarna op de balk direct onder **Groepen**.
- 3 Markeer de selectievakjes voor de groepen waaraan u het contact wilt toewijzen.
- 4 Tik op **Gereed**.

Contactinformatie verzenden

Uw visitekaartje verzenden

- 1 Tik in het Startscherm op  en vervolgens op .
- 2 Tik op **Mijzelf**.
- 3 Tik op  en vervolgens op **Delen**.
- 4 Selecteer een beschikbare overdrachtsmethode en volg de instructies op het scherm.

Een contact verzenden

- 1 Tik in het Startscherm op  en vervolgens op .
- 2 Tik op het contact waarvan u de details wilt verzenden.
- 3 Tik op  en vervolgens op **Delen**.
- 4 Selecteer een beschikbare overdrachtsmethode en volg de instructies op het scherm.

Meerdere contacten tegelijkertijd verzenden

- 1 Tik op het Startscherm op  en vervolgens op .
- 2 Druk op  en tik op **Diverse mark..**
- 3 Markeer de contacten die u wilt verzenden of selecteer ze allemaal als u alle contacten wilt verwijderen.
- 4 Tik op  en selecteer vervolgens een beschikbare overdrachtsmethode en volg de instructies op het scherm.

Dubbele items in de applicatie Contacten vermijden

Als u uw contacten met een nieuw account synchroniseert of op een andere manier contactgegevens importeert, kan dit mogelijk leiden tot dubbele vermeldingen in de applicatie Contacten. Als dit het geval is, kunt u deze duplicaten samenvoegen tot één vermelding. Als u per ongeluk vermeldingen samenvoegt, kunt u ze later ook opnieuw splitsen.

Contacten koppelen

- 1 Tik op het Startscherm op  en vervolgens op .
- 2 Tik op het contact dat u aan een ander contact wilt koppelen.
- 3 Druk op  en tik op **Contact koppelen**.
- 4 Tik op het contact waarvan u de informatie wilt samenvoegen met het eerste contact en tik vervolgens op **OK** om te bevestigen. De informatie van het eerste contact wordt samengevoegd met het tweede contact en de gekoppelde contacten worden als één contact weergegeven in de lijst met contacten.

Gekoppelde contacten scheiden

- 1 Tik op het Startscherm op  en vervolgens op .
- 2 Tik op het gekoppelde contact dat u wilt bewerken en tik vervolgens op .
- 3 Tik op **Contactkoppeling verw. > Ontkoppelen**.

Een back-up maken van contacten

U kunt een geheugenkaart, simkaart of USB-opslag gebruiken om een back-up te maken van contacten. Zie *Contacten overbrengen* op de pagina 62 voor meer informatie over het herstellen van contacten op uw apparaat.

Alle contacten exporteren naar een geheugenkaart

- 1 Tik op het Startscherm op  en vervolgens op .
- 2 Druk op  en tik op **Contacten exporteren > SD-kaart**.
- 3 Tik op **OK**.

Contacten naar een simkaart exporteren

! Wanneer u contacten naar de simkaart exporteert, wordt mogelijk niet alle informatie geëxporteerd. Dit heeft te maken met geheugenbeperkingen op simkaarten.

- 1 Tik in het Startscherm op  en vervolgens op .
- 2 Druk op  en tik op **Contacten exporteren > SIM-kaart**.
- 3 Markeer de contacten die u wilt exporteren of tik op **Alles markeren** als u alle contacten wilt exporteren.
- 4 Tik op **Exporteren**.
- 5 Selecteer **Contacten toevoegen** als u de contacten wilt toevoegen aan de bestaande contacten op uw simkaart of **Alle contacten vervangen** als u de bestaande contacten op uw simkaart wilt vervangen.

Alle contacten exporteren naar de USB-geheugenstick

! Als u volgens deze methode contacten exporteert, moet u het apparaat eerst aansluiten op een USB-opslagapparaat, zoals een USB-stick of een externe harde schijf, via de USB Hostadapterkabel. Zie *Uw apparaat aansluiten op USB-apparaten voor massaopslag* op de pagina 110 voor meer informatie over het aansluiten van het apparaat op een USB-opslagapparaat.

- 1 Tik in het Startscherm op  en vervolgens op .
- 2 Tik op  en vervolgens op **Contacten exporteren > USB-opslag**.
- 3 Tik op **OK**.

Berichten en chat

Berichten lezen en verzenden

De applicatie Berichten geeft uw berichten weer als gesprekken. Dit betekent dat alle berichten naar en van een specifieke persoon zijn gegroepeerd. Als u MMS-berichten wilt verzenden, moeten de juiste MMS-instellingen zijn ingesteld op uw apparaat. Zie *Internet- en mms-instellingen* op pagina 30.

- ! Het aantal tekens dat u in één bericht kunt verzenden, is afhankelijk van de aanbieder en de taal die u gebruikt. De maximale grootte van een mms, inclusief de toegevoegde mediabestanden, is ook afhankelijk van de aanbieder. Neem contact op met uw netwerkoperaator voor meer informatie.

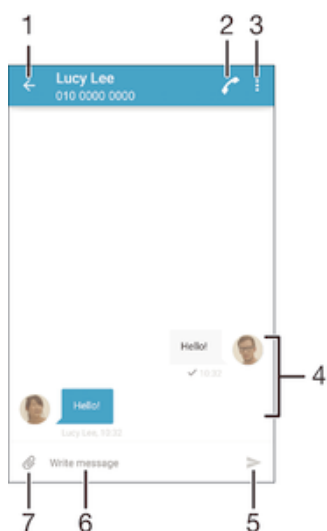



- 1 Ga terug naar de lijst met gesprekken
- 2 Zender van het bericht terugbellen
- 3 Meer opties weergeven
- 4 Verzonden en ontvangen berichten
- 5 Voltooid bericht versturen
- 6 Tekstinvoerveld
- 7 Bijlagen toevoegen

Een bericht maken en verzenden

- 1 Tik in het Startscherm op en tik vervolgens op .
 - 2 Tik op .
 - 3 Voer de naam of het telefoonnummer van de ontvanger in, of andere contactinformatie die u over de ontvanger hebt opgeslagen, en maak vervolgens een keuze uit de lijst die wordt weergegeven. Als de ontvanger niet in de contactenlijst voorkomt, voert u het nummer van de ontvanger handmatig in.
 - 4 Tik op **Bericht schrijven** en voer de tekst van het bericht in.
 - 5 Als u een bijlage wilt toevoegen, tikt u op en selecteert u een optie.
 - 6 Als u het bericht wilt verzenden, tikt u op .
- 💡 Als u een bericht afsluit voordat u het verzendt, wordt het bericht als concept opgeslagen. De conversatie wordt gelabeld met het woord **Concept**.

Een ontvangen bericht lezen



- 1 Tik vanaf het Startscherm op , zoek naar  en tik hierop.
- 2 Tik op het gewenste gesprek.
- 3 Tik op het bericht als dit nog niet is gedownload en houd dit vast en tik vervolgens op **Bericht downloaden**.

 Alle ontvangen berichten worden standaard op het apparaatgeheugen opgeslagen.



Een bericht beantwoorden

- 1 Tik in uw Startscherm op ; ga naar en tik op .
- 2 Tik op het gesprek met het bericht.
- 3 Voer uw antwoord in en tik op .

Een bericht doorsturen

- 1 Tik in het Startscherm op  en tik vervolgens op .
- 2 Tik op het gesprek dat het bericht bevat dat u wilt doorsturen.
- 3 Raak het bericht aan dat u wilt doorsturen, houd het vast en tik vervolgens op **Bericht doorsturen**.
- 4 Voer de naam of het telefoonnummer van de ontvanger in, of andere contactinformatie die u over de ontvanger hebt opgeslagen, en maak vervolgens een keuze uit de lijst die wordt weergegeven. Als de ontvanger niet in de contactenlijst voorkomt, voert u het nummer van de ontvanger handmatig in.
- 5 Bewerk indien nodig het bericht en tik vervolgens op .

Een bestand in een ontvangen bericht opslaan

- 1 Tik op het Startscherm op , ga naar  en tik hierop.
- 2 Tik op het gesprek dat u wilt openen.
- 3 Als het bericht nog niet is gedownload, tikt u op het bericht, houd u dit vast en tikt u op **Bericht downloaden**.
- 4 Raak het bericht aan dat u wilt opslaan en houd het vast en selecteer de gewenste optie.

Uw berichten organiseren

Een bericht verwijderen

- 1 Tik vanaf uw Startscherm op  en tik op .
- 2 Tik op het gesprek met het bericht dat u wilt verwijderen.
- 3 Raak het bericht aan dat u wilt verwijderen, houd het vast en tik vervolgens op **Bericht verwijderen** > **Verwijderen**.

Gesprekken verwijderen

- 1 Tik op uw Startscherm op ; ga naar en tik op .
- 2 Tik op  en vervolgens op **Gesprekken verwijderen**.
- 3 Schakel de selectievakjes in voor de gesprekken die u wilt verwijderen en tik dan op  > **Verwijderen**.



Een ster toevoegen aan een bericht

- 1 Tik in uw Startscherm op ; ga naar en tik op .
- 2 Tik op het gesprek dat u wilt openen.
- 3 Raak het bericht aan waaraan u een ster wilt toevoegen, houd het vast en tik vervolgens op **Ster toevoegen**.
- 4 Om een ster te verwijderen, houdt u het betreffende bericht aangeraakt en tikt u op **Ster verwijderen**.

Berichten met een ster weergeven

- 1 Tik op het Startscherm op , ga naar  en tik hierop.
- 2 Tik op  en op **Berichten met ster**.
- 3 Alle berichten met een ster worden in een lijst weergegeven.

Naar berichten zoeken



- 1 Tik vanaf het Startscherm op , zoek naar  en tik hierop.
- 2 Tik op  en vervolgens op **Zoeken**.
- 3 Voer uw zoektermen in. De zoekresultaten worden in een lijst weergegeven.

Bellen vanuit een bericht

De afzender van een bericht bellen

- 1 Tik in uw Startscherm op ; ga naar en tik op .
- 2 Tik op een gesprek en tik op , en vervolgens op .

Het nummer van een afzender opslaan als contact



- 1 Tik op uw Startscherm op ; ga naar  en tik hierop.
- 2 Tik op  > **Opslaan**.
- 3 Selecteer een bestaand contact of tik op **Nieuw contact maken**.
- 4 Bewerk de contactgegevens en tik op **Gereed**.

Berichtinstellingen

De meldingsinstellingen voor berichten wijzigen

- 1 Tik in uw Startscherm op ; ga naar en tik op .
- 2 Tik op  en vervolgens op **Instellingen**.
- 3 Tik op **Meldingstoon** en selecteer een optie om een meldingsgeluid te selecteren of tik op  en selecteer een muziekbestand dat op uw apparaat is opgeslagen.
- 4 Tik op **Gereed** om te bevestigen.
- 5 Schakel de relevante selectievakjes in of uit voor andere meldingsinstellingen.

De functie leveringsrapport voor uitgaande berichten in- of uitschakelen

- 1 Tik op uw Startscherm op ; ga naar  en tik hierop.
 - 2 Tik op  en vervolgens op **Instellingen**.
 - 3 Schakel het selectievakje **Ontvangstbevestiging** in of uit.
- ! Nadat de functie leveringsrapport is ingeschakeld, verschijnt er een vinkje in berichten die zijn afgeleverd.

Chatten en videochat

U kunt de applicatie Hangouts™-chat en -videochat op uw apparaat gebruiken om te chatten met vrienden die de applicatie ook gebruiken op computers, Android™-apparaten en andere apparaten. U kunt van elk gesprek een videogesprek maken met meerdere vrienden, en u kunt berichten sturen naar vrienden, zelfs wanneer zij offline zijn. U kunt tevens gemakkelijk foto's bekijken en delen.

Voordat u Hangouts™ gaat gebruiken, dient u een werkende internetverbinding en een Google™-account te hebben. Ga naar <http://support.google.com/hangouts> en klik op de koppeling 'Hangouts op uw Android' voor uitgebreide informatie over het gebruik van deze webbrowser.

- ! De videogesprekfunctie werkt alleen op apparaten met een camera aan de voorzijde.

De applicatie Hangouts™ gebruiken

- 1 Tik vanuit Startscherm op .
- 2 Ga naar en tik op **Hangouts**.

E-mail



E-mail instellen

Gebruik de e-mailapplicatie op uw apparaat voor het versturen en ontvangen van e-mailberichten via uw e-mailaccounts. U kunt een of meerdere e-mailaccounts tegelijkertijd hebben, inclusief zakelijke Microsoft Exchange ActiveSync-accounts.

Een e-mailaccount instellen

- 1 Tik in het Startscherm op .
 - 2 Tik op **E-mail**.
 - 3 Volg de instructies die worden weergegeven op het scherm om de installatie te voltooien.
-  Voor sommige e-mailservices moet u wellicht contact opnemen met uw provider voor detailinformatie over de instellingen voor de e-mailaccount.

Een extra e-mailaccount toevoegen

- 1 Tik vanaf uw Startscherm op .
- 2 Vind en tik op **E-mail**.
- 3 Tik op  en tik daarna op **Instellingen > Account toevoegen**.
- 4 Vul het e-mailadres en het wachtwoord in en tik vervolgens op **Volgende**. Als de instellingen voor het e-mailaccount niet automatisch kunnen worden gedownload, voltooit u de instelling handmatig.
- 5 Als u klaar bent, tikt u op **Volgende**.

E-mailberichten verzenden en ontvangen

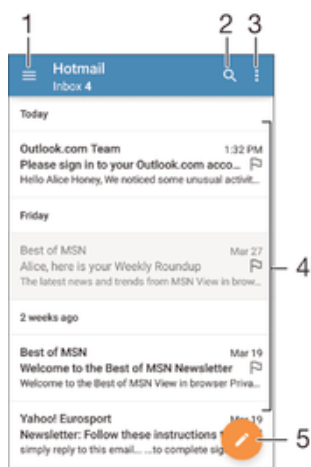

- 1 Lijst weergeven van alle e-mailaccounts en recente mappen
- 2 Zoeken naar e-mailberichten
- 3 Instellingen en opties openen
- 4 Lijst met e-mailberichten
- 5 E-mailbericht schrijven

Nieuwe e-mailberichten downloaden

- Open het postvak IN en veeg naar beneden in de berichtenlijst.
- ! Voordat u probeert om nieuwe e-mailberichten te downloaden, moet u controleren of u een actieve gegevensverbinding hebt. Zie voor meer informatie over het opzetten van gegevensverbindingen *Internet- en mms-instellingen* op de pagina 30.

E-mailberichten lezen

- 1 Tik in het Startscherm op .
- 2 Zoek naar en tik op **E-mail**.
- 3 Als u meerdere e-mailaccounts gebruikt, sleep dan de linkerrand van het scherm naar rechts en selecteer het account waarmee u de e-mail wilt controleren. Sleep de linkerrand van het scherm naar rechts en tik op **Gecombineerd Postvak IN** als u alle e-mailaccounts tegelijk wilt controleren.
- 4 Blader omhoog of omlaag in het postvak IN en tik op het e-mailbericht dat u wilt lezen.

Een e-mailbericht maken en verzenden

- 1 Tik in uw Startscherm op ; ga naar en tik op **E-mail**.
- 2 Als u meerdere e-mailaccounts gebruikt, sleep dan de linkerrand van het scherm naar rechts en selecteer het account waarmee u de e-mail wilt verzenden.
- 3 Tik op  en typ de naam of het e-mailadres van de ontvanger en selecteer een of meer ontvangers uit de vervolgkeuzelijst.
- 4 Vul het onderwerp van de e-mail in, de e-mail zelf en tik op .

Een e-mailbericht beantwoorden

- 1 Zoek en raak in het postvak IN het bericht aan waarop u wilt antwoorden en houd het vast. Tik vervolgens op **Antwoord** of **Allen antwoorden**.
- 2 Voer uw antwoord in en tik op .

Een e-mailbericht doorsturen

- 1 Raak in het postvak IN het bericht aan dat u wilt doorsturen en houd het vast. Tik vervolgens op **Doorsturen**.
- 2 Typ de naam of het e-mailadres van de ontvanger en selecteer een of meer ontvangers uit de vervolgkeuzelijst.
- 3 Voer de tekst van het bericht in en tik vervolgens op .

De bijlage van een e-mailbericht weergeven

- 1 Zoek naar en tik op het e-mailbericht met de bijlage die u wilt weergeven. E-mailberichten met bijlagen worden aangegeven met .
- 2 Tik na het openen van het e-mailbericht op **Laden**. De bijlage wordt gedownload.
- 3 Als de bijlage is gedownload, tikt u op **Weerg.**.

Het e-mailadres van een afzender opslaan bij uw contacten



- 1 Zoek en tik op een bericht in uw postvak IN.
- 2 Tik op de naam van de afzender en tik op **OK**.
- 3 Selecteer een bestaand contact of tik op **Nieuw contact maken**.
- 4 Bewerk zo nodig de contactgegevens en tik op **Gereed**.

Uw e-mailberichten organiseren

Uw e-mails sorteren

- 1 Tik in het Startscherm op .
- 2 Zoek naar en tik op **E-mail**.
- 3 Als u meerdere e-mailaccounts gebruikt, sleep dan de linkerrand van het scherm naar rechts en selecteer het account waarvan u de e-mail wilt sorteren. Sleep de linkerrand van het scherm naar rechts en tik op **Gecombineerd Postvak IN** als u alle e-mailaccounts tegelijk wilt sorteren.
- 4 Tik op  en tik vervolgens op **Sorteren**.
- 5 Selecteer een sorteroptie.

E-mails zoeken

- 1 Tik in uw Startscherm op ; ga naar en tik op **E-mail**.
- 2 Als u meerdere e-mailaccounts gebruikt, sleep dan de linkerrand van het scherm naar rechts en selecteer het account dat u wilt doorzoeken. Sleep de linkerrand van het scherm naar rechts en tik op **Gecombineerd Postvak IN** als u in alle e-mailaccounts tegelijk wilt zoeken.
- 3 Tik op .
- 4 Typ de tekst voor uw zoekopdracht en tik op  op het toetsenbord.
- 5 Het zoekresultaat verschijnt in een lijst die is gesorteerd op datum. Tik op het e-mailbericht dat u wilt openen.

Alle mappen voor één e-mailaccount weergeven

- 1 Tik in het Startscherm op  en tik vervolgens op **E-mail**.
- 2 Sleep de linkerrand van het scherm naar rechts en selecteer het account dat u wilt controleren.
- 3 Schakel de gewenste opties in onder **Alle mappen tonen**.

Een e-mailbericht verwijderen

- Tik in het postvak IN rechts op het bericht dat u wilt verwijderen.

Een e-mailbericht naar een andere map verplaatsen

- 1 Veeg in het postvak IN op het bericht dat u naar links wilt verplaatsen.
- 2 Tik op **Verplaatsen** en selecteer een map.

Instellingen e-mailaccount

Een e-mailaccount verwijderen van uw apparaat

- 1 Tik op het Startscherm op .
- 2 Ga naar en tik op **E-mail**.
- 3 Druk op  en tik op **Instellingen**.
- 4 Selecteer de account die u wilt verwijderen.
- 5 Tik op **Account verwijderen** > **OK**.

De controlefrequentie voor het postvak IN wijzigen

- 1 Tik vanaf uw Startscherm op .
- 2 Vind en tik op **E-mail**.
- 3 Tik op  en vervolgens op **Instellingen**.
- 4 Selecteer het account waarvoor u de controlefrequentie voor het postvak IN wilt wijzigen.
- 5 Tik op **Controlefrequentie** > **Controlefrequentie** en selecteer een optie.

Automatische antwoorden instellen in een Exchange Active Sync-account

- 1 Tik op uw Startscherm op ; ga naar en tik op **E-mail**.
- 2 Druk op  en tik op **Instellingen**.
- 3 Selecteer de EAS (Exchange Active Sync) account waarvoor u een automatisch antwoord wilt instellen.
- 4 Tik op **Afwezig**.
- 5 Sleep de schuifregelaar naast **Afwezig** naar rechts om de functie in te schakelen.
- 6 Schakel indien nodig het **Tijdbereik instellen**-selectievakje in en stel het tijdsbereik voor het automatische antwoord in.
- 7 Voer de tekst van uw automatische antwoord in het tekstveld in.
- 8 Tik op **OK** om uw keuze te bevestigen.

Gmail™

Als u een Google™-account hebt, kunt u de Gmail™-applicatie gebruiken om e-mailberichten te lezen en te schrijven.

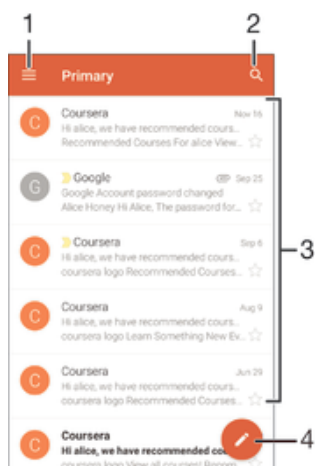

1 Een lijst weergeven van alle Gmail-accounts en -mappen

2 Zoeken naar e-mailberichten

3 Lijst met e-mailberichten

4 E-mailbericht schrijven

Meer informatie over Gmail™

- Wanneer de Gmail-applicatie is geopend, sleept u de linker rand van het scherm naar rechts en zoekt u naar en tikt u op **Help en feedback**.

Muziek

Muziek overzetten naar uw apparaat

Er zijn diverse manieren om muziek van een computer naar uw apparaat over te zetten:

- Verbind het apparaat en de computer met een USB-kabel en gebruik het bestandsbeheer van uw computer om de muziekbestanden direct te verslepen. Zie *Bestanden beheren met een computer* op de pagina 131.
 - Als de computer een pc is, kunt u de toepassing Media Go™ van Sony gebruiken en uw muziekbestanden ordenen, afspeellijsten maken, abonneren op podcasts en nog veel meer. Voor meer informatie en om de toepassing Media Go™ te downloaden, gaat u naar <http://mediago.sony.com/enu/features>.
 - Als de computer een Apple® Mac® is, kunt u de toepassing Sony Bridge for Mac gebruiken voor het overbrengen van mediabestanden van iTunes naar uw apparaat. Voor meer informatie en om Sony Bridge for Mac te downloaden, gaat u naar www.sonymobile.com/global-en/tools/bridge-for-mac/.
- ! Mogelijk ondersteunt de toepassing Muziek niet alle soorten muziekbestanden. Download voor meer informatie over de ondersteunde bestandsindelingen en het gebruik van multimedia (audio, afbeeldings- en video-) bestanden de whitepaper voor uw apparaat op www.sonymobile.com/support.

Naar muziek luisteren

Gebruik de toepassing Muziek om naar uw favoriete muziek en audioboeken te luisteren.



- 1 Open het startschermmenu Muziek
- 2 Doorzoek alle nummers die op uw apparaat zijn opgeslagen
- 3 Geef de huidige afspeelwachtrij weer
- 4 Album art (indien beschikbaar)
- 5 Tik om naar het vorige nummer in de afspeelwachtrij te gaan
Raak aan en houd vast om terug te spoelen binnen het huidige nummer
- 6 Speel een nummer af of onderbreek het
- 7 Tik om naar het volgende nummer in de afspeelwachtrij te gaan
Raak aan en houd vast om snel door te spoelen binnen het huidige nummer
- 8 Plaats nummers in de huidige afspeelwachtrij in willekeurige volgorde
- 9 Herhaal alle nummers in de huidige afspeelwachtrij
- 10 Voortgangsindicator: versleep de indicator of tik langs de lijn om snel vooruit of terug te spoelen
- 11 Totale duur (lengte) van het huidige nummer
- 12 Verstreken tijd van het huidige nummer

Startpagina Muziek

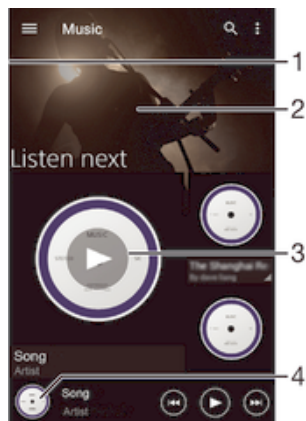

- 1 Sleep de linkerrand van het scherm naar rechts om het startmenu Muziek te openen.
- 2 Blader omhoog of omlaag om de inhoud weer te geven
- 3 Speel een nummer af met de toepassing Muziek
- 4 Ga terug naar het muziekspelerscherf

Een nummer afspelen met de toepassing Muziek

- 1 Tik in uw Startscherm op en ga naar en tik op .
- 2 Versleep de linkerrand van het scherm naar rechts.
- 3 Selecteer een muziekcategorie.
- 4 Tik op een nummer om dit af te spelen.

- ! Mogelijk kunt u geen auteursrechtelijk beschermde items afspelen. Verifieer dat u de benodigde rechten hebt voor de materialen die u van plan bent te delen.

Nummer gerelateerde gegevens online zoeken

- Tik op Album art terwijl een nummer wordt afgespeeld in de applicatie Muziek en tik vervolgens op de oneindig-knop .
- 💡 De oneindig-knop geeft toegang tot online bronnen over het nummer, zoals video's op YouTube™, songteksten, en informatie over de artiest op Wikipedia.

Het audiovolume aanpassen

- Druk op de volumetoets.

De toepassing Muziek minimaliseren

- Wanneer een nummer wordt afgespeeld, tikt u op om naar het Startscherm te gaan. De toepassing Muziek blijft afspelen op de achtergrond.

De toepassing Muziek openen wanneer muziek op de achtergrond wordt afgespeeld

- 1 Tik, terwijl een nummer op de achtergrond wordt afgespeeld, op de om het venster met onlangs gebruikte toepassingen te openen.
- 2 Tik op de toepassing Muziek.

Startschermmenu Muziek

Het startschermmenu Muziek geeft een overzicht van alle nummers op uw apparaat. Van hieruit kunt u uw albums en afspeellijsten beheren en uw muziek indelen op stemming en tempo met behulp van SensMe™-kanalen.

Het startschermmenu Muziek openen

- 1 Tik in uw Startscherm op en ga naar en tik op .
- 2 Versleep de linkerrand van het scherm naar rechts.



Terugkeren naar het startscherm Muziek

- Open het startschermmenu Muziek en tik op **Start**.
- Als het startschermmenu Muziek is geopend, tikt u op het scherm rechts van het menu.

Uw muziek met de nieuwste gegevens bijwerken

- 1 Tik vanaf het startscherm Muziek op .
 - 2 Tik op **Muziekinfo downloaden** > **Starten**. Uw apparaat zoekt online en downloadt de meest recente album art en nummerinformatie voor uw muziek.
-  De kanaaltoepassing SensMe™ wordt geactiveerd wanneer u muziekgegevens downloadt.

De kanaaltoepassing SensMe™ inschakelen

- Tik vanuit het startscherm Muziek op  en vervolgens op **Muziekinfo downloaden** > **Starten**.
-  Voor deze toepassing is een mobiele of Wi-Fi®-netwerkverbinding nodig.

Muziekgegevens bewerken

- 1 Tik in de toepassing Muziek op .
- 2 Tik op **Muziekinfo bewerken**.
- 3 Voer de nieuwe gegevens in of maak de gewenste wijzigingen.
- 4 Als u klaar bent, tikt u op **Opslaan**.

Een nummer verwijderen

- 1 Open het startschermmenu Muziek en blader vervolgens naar het nummer dat u wilt verwijderen.
- 2 Raak de titel van het nummer aan, houd deze vast en tik op **Verwijderen** in de lijst die verschijnt.
- 3 Tik opnieuw op **Verwijderen** om uw keuze te bevestigen.

Afspeellijsten

In het startscherm Muziek kunt u uw eigen afspeellijsten maken op basis van de muziek die op uw apparaat is opgeslagen.

Uw eigen afspeellijsten maken

- 1 Tik op het startscherm Muziek op de naam van het album of nummer dat u aan een afspeellijst wilt toevoegen en houd deze vast.
 - 2 Tik in het menu dat wordt geopend op **Toevoegen aan...** > **Nieuwe afspeellijst maken**.
 - 3 Voer een naam in voor de afspeellijst en tik op **OK**.
-  U kunt tevens op de album art tikken en vervolgens op **+** om een nieuwe afspeellijst te maken.

Uw eigen afspeellijsten afspelen

- 1 Open het startschermmenu Muziek en tik op **Afspeellijsten**.
- 2 Selecteer onder **Afspeellijsten** de afspeellijst die u wilt openen.
- 3 Tik op **Shuffle alles** als u alle nummers wilt afspelen.

Nummers toevoegen aan een afspeellijst

- 1 Ga vanuit het startscherm Muziek naar het nummer of album dat u wilt toevoegen aan een afspeellijst.
- 2 Raak de titel van het nummer of album aan en houd deze vast, tik vervolgens op **Toevoegen aan....**
- 3 Tik op de naam van de afspeellijst waaraan u het album of het nummer wilt toevoegen. Het album of het nummer wordt aan de afspeellijst toegevoegd.

Een nummer verwijderen uit een afspeellijst

- 1 Houd in een afspeellijst de titel van het nummer dat u wilt verwijderen, vast.
- 2 Tik op **Verwijderen uit playlist** in de lijst die wordt weergegeven.

Een afspeellijst verwijderen

- 1 Open het startschermmenu Muziek en tik op **Afspeellijsten**.
- 2 Raak de afspeellijst die u wilt verwijderen aan en houd deze vast.
- 3 Tik op **Verwijderen**.
- 4 Tik opnieuw op **Verwijderen** om uw keuze te bevestigen.

! Slimme afspeellijsten kunt u niet verwijderen.

Muziek delen

Een nummer delen

- 1 Ga vanuit het startscherm Muziek naar het nummer of album dat u wilt delen.
- 2 Raak de titel van het nummer aan en houd deze vast, tik vervolgens op **Delen**.
- 3 Selecteer een toepassing in de lijst en volg de instructies op het scherm.

💡 U kunt op deze manier ook albums en afspeellijsten delen.

Het geluid verbeteren

De geluidskwaliteit verbeteren met de Equaliser

- 1 Druk tijdens het afspelen van een nummer in de toepassing Muziek op **⋮**.
- 2 Tik op **Instellingen > Geluidseffecten > Geluidseffecten > Equalizer**.
- 3 Sleep de knoppen van de frequentieband omhoog of omlaag als u het geluid handmatig wilt aanpassen. Tik op **✓** en selecteer een stijl als u het geluid automatisch wilt aanpassen.

De functie Surround-geluid inschakelen

- 1 Druk op **⋮** als de toepassing Muziek is geopend.
- 2 Tik op **Instellingen > Geluidseffecten > Geluidseffecten > Surroundgeluid (VPT)**.
- 3 Veeg naar links of rechts om een instelling te selecteren en tik ter bevestiging op **OK**.

Visualiser

De Visualiser voegt visuele effecten aan uw muziek toe tijdens het afspelen. De effecten voor elk nummer zijn gebaseerd op de kenmerken van de muziek. Ze veranderen bijvoorbeeld in reactie op wijzigingen in de geluidssterkte, het ritme en het frequentieniveau van de muziek. U kunt ook het achtergrondthema wijzigen.

De Visualiser inschakelen

- 1 Tik in de toepassing Muziek op **⋮**.
- 2 Tik op **Visualizer**.

💡 Tik op het scherm voor volledige schermweergave.

Het achtergrondthema wijzigen

- 1 Tik in de toepassing Muziek op **⋮** en tik vervolgens op **Visualizer**.
- 2 Tik op het scherm om de besturingselementen weer te geven.
- 3 Tik op **⋮ > Thema** en selecteer een thema.

Muziek herkennen met TrackID™

Gebruik TrackID™-muziekherkenning om een nummer te identificeren dat in uw omgeving wordt afgespeeld. Leg een kort stukje van de track vast en binnen enkele seconden ziet u de info over artiest, titel en album. U kunt nummers kopen die u met TrackID™ hebt geïdentificeerd en u kunt TrackID™-lijsten weergeven om te zien waar TrackID™-gebruikers wereldwijd naar zoeken. Gebruik TrackID™-technologie in een rustige omgeving voor de beste resultaten.



- 1 TrackID™-opties bekijken
- 2 Sleep de linkerrand van het scherm naar rechts om het startmenu van TrackID™ te openen.
- 3 De muziek identificeren waarnaar u luistert

! De TrackID™-toepassing en de TrackID™-service worden niet in alle landen/regio's en door alle netwerken en/of serviceproviders in alle gebieden ondersteund.

Muziek herkennen met TrackID™-technologie

- 1 Tik in uw Startscherm op .
 - 2 Zoek naar en tik op **TrackID™** en houd het apparaat dicht bij de muziekbron.
 - 3 Tik op . Als het nummer wordt herkend door de TrackID™-service, verschijnen de resultaten op het scherm.
- 💡 Als u wilt terugkeren naar de startpagina van **TrackID™**, tikt u op .

Startschermmenu TrackID™

Het startschermmenu van TrackID™ biedt een overzicht van alle nummers die u hebt opgenomen en geïdentificeerd met de service TrackID™. Hier kunt u ook uw nummers zien, gebaseerd op actuele hitlijsten en zoekgeschiedenis.

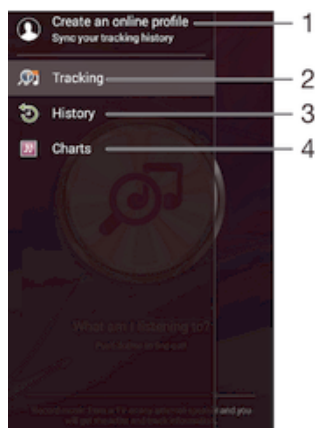

- 1 Een online TrackID™-profiel maken
- 2 De toepassing TrackID™ openen
- 3 Geschiedenis van zoekresultaten weergeven
- 4 Huidige muzieklijsten weergeven

Artiestinformatie voor een nummer weergeven

- Nadat een nummer is herkend door de toepassing **TrackID™**, tikt u op **Artiestinfo**.

Een nummer uit de trackgeschiedenis verwijderen

- 1 Open de applicatie **TrackID™** en tik op **Geschiedenis**.
- 2 Raak de naam van het nummer aan dat u wilt verwijderen en houd die vast. Tik vervolgens op **Verwijderen**.

FM-radio

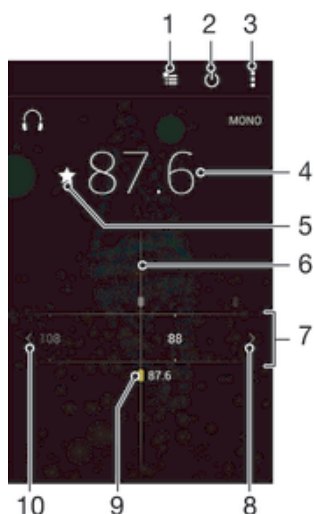

Naar de radio luisteren

De FM-radio in uw apparaat werkt net als elke andere FM-radio. U kunt bijvoorbeeld door FM-radiozenders bladeren, deze beluisteren en zenders opslaan als favorieten. U moet een bedrade headset of hoofdtelefoon op het apparaat aansluiten voordat u de radio kunt gebruiken. Dit is noodzakelijk omdat de headset of hoofdtelefoon als antenne werkt. Als een van deze apparaten is aangesloten, kunt u het geluid eventueel uit de luidspreker laten komen.



- 1 Lijst met favorieten
- 2 Aan-uitknop voor radio
- 3 Geef de menuopties weer
- 4 Ingestelde frequentie
- 5 Sla een zender op als favoriet of verwijder deze
- 6 Afstemknop
- 7 Frequentieband – sleep naar links of rechts om tussen kanalen te schakelen
- 8 Ga omhoog over de frequentieband om een zender te zoeken
- 9 Een opgeslagen favoriete zender
- 10 Ga omlaag over de frequentieband om een zender te zoeken

De FM-radio beluisteren

- 1 Sluit een headset of een hoofdtelefoon aan op uw apparaat.
 - 2 Tik vanaf uw Startscherm op .
 - 3 Tik op **FM-radio** . De beschikbare zenders worden weergegeven wanneer u door de frequentieband bladert.
- ! Wanneer u de FM-radio start, worden de beschikbare zenders automatisch weergegeven. Als een zender RDS-informatie doorgeeft, verschijnt deze enkele seconden nadat u begonnen bent met luisteren naar de zender.

Schakelen tussen radiozenders

- Sleep de frequentieband naar links of rechts.

Opnieuw zoeken naar radiozenders

- 1 Wanneer de radio is geopend, drukt u op .
- 2 Tik op **Kanalen zoeken**. De hele frequentieband wordt gescand en alle beschikbare zenders worden weergegeven.

Het radiogeluid naar de luidspreker omschakelen

- 1 Wanneer de radio is geopend, drukt u op .
 - 2 Tik op **Via luidspreker afsp.**
-  Druk op  en tik op **Afsp. op hoofdtelefoon** om het geluid terug te schakelen naar de bedrade headset of hoofdtelefoon.

Een nummer identificeren op de FM-radio via TrackID™

- 1 Tik op  terwijl het nummer op de FM-radio van uw apparaat wordt afgespeeld en selecteer **TrackID™**.
 - 2 Er wordt een voortgangsindicator weergegeven terwijl de toepassing TrackID™ het nummer analyseert. Als dit lukt, krijgt u een resultaat of een lijst met mogelijke tracks te zien.
 - 3 Tik op  om terug te keren naar de FM-radio.
-  De toepassing TrackID™ en de TrackID™-service worden niet in alle landen/regio's en door alle netwerken en/of serviceproviders in alle gebieden ondersteund.

Favoriete radiozenders

Een zender als favoriet opslaan

- 1 Ga wanneer de radio is geopend naar de zender die u wilt opslaan als favoriet.
- 2 Tik op .
- 3 Voer een naam in en selecteer een kleur voor de zender en druk dan op **Opslaan**.

Luisteren naar een favoriete radiozender



- 1 Tik op .
- 2 Selecteer een optie.

Een zender als favoriet verwijderen

- 1 Ga wanneer de radio is geopend naar de zender die u wilt verwijderen.
- 2 Tik op  en op **Verwijderen**.

Geluidsinstellingen

Wisselen tussen de mono- en stereogeluidsmodus

- 1 Wanneer de radio is geopend, drukt u op .
- 2 Tik op **Stereogeluid inschakelen**.
- 3 Druk op  en tik op **Monogeluid afdwingen** om de radio weer in monogeluidsmodus te beluisteren.

De regio van de radio selecteren

- 1 Wanneer de radio is geopend, drukt u op .
- 2 Tik op **Radioregio instellen**.
- 3 Selecteer een optie.

De Visualiser aanpassen

- 1 Wanneer de radio is geopend, tikt u op .
- 2 Tik op **Visualizer**.
- 3 Selecteer een optie.

Camera

Foto's maken en video's opnemen



- 1 In- of uitzoomen
- 2 Hoofdcamerascherm
- 3 Foto's en video's weergeven
- 4 Foto's maken of videoclip opnemen
- 5 Een stap teruggaan of de camera afsluiten
- 6 Pictogram instellingen opnamemodus
- 7 Pictogram camera-instellingen en snelkoppelingpictogrammen
- 8 Camera aan voorzijde

Een foto nemen vanaf het vergrendelscherm

- 1 Druk kort op de aan/uit-toets om het scherm te activeren.
- 2 Om de camera te activeren, raakt u het camerapictogram aan en sleept u dit naar rechts.
- 3 Tik nadat de camera is geopend op .

Een foto maken door het scherm aan te raken

- 1 Schakel de camera in.
- 2 Tik op en vervolgens op .
- 3 Sleep de schuifregelaar naast **Vastleggen met aanraken** naar rechts.
- 4 Richt de camera op het onderwerp.
- 5 Houd een plek op het scherm aangeraakt om autofocus te activeren. Wanneer het scherpstelkader blauw wordt, tilt u uw vinger op om een foto te maken.

Een foto maken door op de knop op het scherm te tikken

- 1 Activeer de camera.
- 2 Richt de camera op het onderwerp.
- 3 Tik op de knop op het scherm . De foto wordt gemaakt zodra u uw vinger van het scherm haalt.

De zoomfunctie gebruiken

- Druk de volumetoets omhoog of omlaag wanneer de camera open is.
- Knijp vingers samen of beweeg ze uit elkaar op het camerascherm wanneer de camera open is.

Een video opnemen

- 1 Schakel de camera in.
- 2 Richt de camera op het onderwerp.
- 3 Tik op  om de opname te starten.
- 4 Tik op  om tijdens het opnemen van een video te onderbreken. Tik op  om het opnemen te hervatten.
- 5 Tik op  om de opname te stoppen.

Een foto nemen tijdens het opnemen van een video

- Tik op  om een foto te nemen tijdens het opnemen van een video. De foto wordt gemaakt zodra u uw vinger van het scherm haalt.

Uw foto's en video's weergeven

- 1 Schakel de camera in en tik vervolgens op een miniatuurweergave om een foto of video te openen.
- 2 Veeg naar links of rechts om uw foto's en video's weer te geven.



Een foto of een opgenomen video verwijderen

- 1 Blader naar de foto of de video die u wilt verwijderen.
- 2 Tik op het scherm zodat  wordt weergegeven.
- 3 Tik op .
- 4 Tik op **Verwijderen** om uw keuze te bevestigen.

Gezichtsdetectie

Met gezichtsdetectie kunt u de focus richten op een gezicht dat niet in het midden staat. De camera kan maximaal vijf gezichten herkennen. De gezichten worden gemarkeerd met witte kaders. Met een gekleurd kader wordt aangegeven op welk gezicht wordt scherpgesteld. De focus wordt ingesteld op het gezicht dat zich het dichtst bij de camera bevindt. U kunt ook op een van de kaders tikken om te bepalen op welk gezicht moet worden scherpgesteld.

Gezichtsdetectie inschakelen

- 1 Activeer de camera.
- 2 Tik op  en selecteer vervolgens .
- 3 Tik op  en vervolgens op .
- 4 Tik op **Scherpstel-modus > Gezichtsherkenning**.



Een foto maken met gezichtsdetectie

- 1 Wanneer de camera is geopend en **Gezichtsherkenning** is ingeschakeld, richt u de camera op uw onderwerp. Er kunnen tot 5 gezichten worden gedetecteerd en elk gedetecteerd gezicht wordt in een kader geplaatst.
- 2 Tik op het kader dat u wilt selecteren voor scherpstelling. Tik niet op een kader als u de scherpstelling automatisch wilt laten bepalen.
- 3 Met een gekleurd kader wordt het gezicht aangegeven waarop wordt scherpgesteld. Tik op het scherm om de foto te maken.

Smile Shutter™ gebruiken om lachende gezichten vast te leggen

Gebruik de Smile Shutter™-technologie om alleen foto's van lachende gezichten te maken. In de camera worden maximaal vijf gezichten herkend. Eén van deze gezichten wordt geselecteerd voor glimlachdetectie en autofocus. Wanneer het geselecteerde gezicht lacht, wordt automatisch een foto gemaakt.

Smile Shutter™ inschakelen



- 1 Activeer de camera.
- 2 Tik op  en vervolgens op .
- 3 Tik op **Lachsluiter** en selecteer een lachniveau.

Een foto maken met Smile Shutter™



- 1 Wanneer de camera is geopend en Smile Shutter™ is ingeschakeld, richt u de camera op uw onderwerp. In de camera wordt bepaald op welk gezicht moet worden scherpgesteld.
- 2 Het geselecteerde gezicht verschijnt in een gekleurd kader en de foto wordt automatisch gemaakt.
- 3 Als er geen glimlach wordt gedetecteerd, tikt u op het scherm om de foto handmatig te maken.

De geografische positie toevoegen aan uw foto's

Schakel geotagging in om een benadering van de geografische locatie (een geotag) toe te voegen aan foto's die u maakt. De geografische locatie wordt bepaald met behulp van draadloze netwerken (mobiele netwerken of Wi-Fi®) of GPS-technologie.





Wanneer  wordt weergegeven op het camerascherm, is geotagging ingeschakeld maar is de geografische positie niet gevonden. Wanneer  wordt weergegeven, is geotagging ingeschakeld en is de geografische locatie beschikbaar. U kunt dan een geotag toevoegen aan uw foto. Wanneer geen van de twee symbolen wordt weergegeven, is geotagging uitgeschakeld.

Geocodering inschakelen

- 1 Tik in het Startscherm op .
- 2 Tik op **Instellingen > Locatie**.
- 3 Tik op de aan-uitschakelaar.
- 4 Schakel de camera in.
- 5 Tik op  en vervolgens op .
- 6 Sleep de schuifregelaar naast **Geotags** naar rechts.

Algemene camera-instellingen

Overzicht instellingen opnamemodus

-  **Superieur automatisch**
Instellingen optimaliseren voor elke scène.
-  **Handmatig**
Camera handmatig instellen.
-  **Sound Photo**
Foto's nemen met achtergrondgeluid.
-  **Creatief effect**
Effecten op foto's of video's toepassen.
-  **Veegpanorama**
Gebruik deze instelling om panorama- en groothoekfoto's te maken.

Superieur automatisch

De Superieure automatische modus detecteert de omstandigheden waarin u beelden vastlegt en past automatisch de instellingen aan, zodat u de best mogelijke foto neemt.

Handmatige modus

Gebruik Handmatige modus als u de camera-instellingen voor foto's en video's met de hand wilt instellen.



Creatief effect

U kunt verschillende effecten toepassen op uw foto's of video's. Zo kunt u een Nostalgie effect toepassen om foto's er ouder uit te laten zien, of een Schetseffect voor een leuk beeld.

Sweep Panorama

U kunt groothoek- en panoramische foto's maken vanuit een horizontale of verticale richting met een eenvoudige druk- en veegbeweging.

Een panoramafoto maken

- 1 Activeer de camera.
- 2 Tik op  en selecteer .
- 3 Tik op  om een richting van de beeldopname te selecteren.
- 4 Tik op het scherm en beweeg de camera langzaam en gestaag in de richting die in het scherm staat aangegeven.

Camera-applicaties downloaden

U kunt gratis of betaalde applicaties downloaden via Google Play™ of andere bronnen. Voordat u begint te downloaden, moet u ervoor zorgen dat u een werkende internetverbinding hebt, bij voorkeur via Wi-Fi®, om de kosten van gegevensverkeer te beperken.

Camera-applicaties downloaden

- 1 Open de camera-applicatie.
- 2 Tik op  en tik vervolgens op **DOWNLOADBAAR**.
- 3 Selecteer de applicatie die u wilt downloaden en volg de aanwijzingen om de installatie af te ronden.

Snel starten

Gebruik de instellingen voor snel starten om de camera in te schakelen wanneer het scherm is vergrendeld.

Aleen starten

Nadat u  naar binnen hebt gesleept, wordt de hoofdcamera ingeschakeld vanuit de slaapstand.

Starten en vastleggen

Nadat u  naar binnen hebt gesleept, wordt de fotocamera ingeschakeld vanuit de slaapstand en wordt er een foto gemaakt.

Starten en video opnemen

Nadat u  naar binnen hebt gesleept, wordt de videocamera ingeschakeld vanuit de slaapstand en wordt de opname gestart.

Uit

Geotags

Foto's labelen met informatie over de locatie waar de foto is gemaakt.

Vastleggen met aanraken

Kies een scherpstelgebied en raak het camerascherm met uw vinger aan. De foto wordt gemaakt zodra u uw vinger van het scherm haalt.

Geluid

Kies om het sluitergeluid in of uit te schakelen.

Gegevensopslag

U kunt uw gegevens opslaan op een verwisselbare SD-kaart of in het interne geheugen van het apparaat.

Intern geheugen

Foto's en video's worden opgeslagen in het apparaatgeheugen.

SD-kaart

Foto's en video's worden opgeslagen op de SD-kaart.

Witbalans

Deze functie past de kleurbalans automatisch aan de lichtomstandigheden aan. Het pictogram voor de witbalansinstelling  is beschikbaar op het camerascherm.



Automatisch

Hiermee wordt de kleurbalans automatisch aan de lichtomstandigheden aangepast.



Gloeilamp

Hiermee wordt kleurbalans aangepast voor warme lichtomstandigheden zoals onder gloeilampen.



Tl-licht

Hiermee wordt de kleurbalans aangepast voor tl-licht.



Daglicht

Hiermee wordt de kleurbalans aangepast voor zonnige omstandigheden buitenshuis.



Bewolkt

Hiermee wordt de kleurbalans aangepast voor een bewolkte lucht.

! Deze instelling is alleen beschikbaar in de opnamemodus **Handmatig**.

Fotocamera-instellingen

De fotocamera-instellingen aanpassen

- 1 Activeer de camera.
- 2 Tik op  om alle instellingen weer te geven.
- 3 Selecteer de instellingen die u wilt aanpassen en bewerk deze dan zoals gewenst.

Overzicht fotocamera-instellingen

Resolutie

Kies uit verschillende beeldresoluties en -verhoudingen voordat u een foto maakt. Een foto met een hogere resolutie heeft meer geheugenruimte nodig.

13MP

4128×3096(4:3)

Resolutie van 13 megapixels met een beeldverhouding van 4:3. Geschikt voor foto's die u wilt weergeven op niet-breedbeeldschermen of wilt afdrukken met een hoge resolutie.

9MP

3920×2204(16:9)

Resolutie van 9 megapixels met een beeldverhouding van 16:9. Geschikt voor foto's die u op breedbeeldschermen wilt weergeven.

5MP

2592×1944(4:3)

Resolutie van 5 megapixels met een beeldverhouding van 4:3. Geschikt voor foto's die u wilt weergeven op niet-breedbeeldschermen of wilt afdrukken met een hoge resolutie.

2MP

1920×1080(16:9)

Resolutie van 2 megapixels met een beeldverhouding van 16:9. Geschikt voor foto's die u op breedbeeldschermen wilt weergeven.

! Deze instelling is alleen beschikbaar in de opnamemodus **Handmatig**.

Zelfontspanner

Met de zelfontspanner kunt u een foto maken zonder het apparaat vast te houden. Gebruik deze functie om zelfportretten te maken, of groepsfoto's waarbij iedereen op de foto staat. U kunt de zelfontspanner gebruiken om te voorkomen dat de camera beweegt tijdens het nemen van foto's.

Aan (10 seconden)

Een vertraging van 10 seconden instellen vanaf het moment dat u op het camerascherm tikt tot het moment dat de foto wordt gemaakt

Aan (2 seconden)

Een vertraging van 2 seconden instellen vanaf het moment dat u op het camerascherm tikt tot het moment dat de foto wordt gemaakt

Aan (0,5 seconden)

Een vertraging van een halve seconde instellen vanaf het moment dat u op het camerascherm tikt tot het moment dat de foto wordt gemaakt.

Uit

De foto wordt gemaakt zodra u op het camerascherm tikt.

Smile Shutter™

Gebruik de functie Smile Shutter™ om te bepalen op wat voor lach de camera reageert voordat u een foto neemt.

Focus-modus

Met de scherpstelfunctie bepaalt u welk deel van een foto scherp moet zijn. Wanneer continue autofocus is ingeschakeld, blijft de camera scherpstellen zodat het gebied in het gele focuskader scherp blijft.

Enkelv. automat. scherpstellen

De camera stelt automatisch scherp op het geselecteerde onderwerp. Continue autofocus is ingeschakeld. Raak het camerascherm aan en houd het vast totdat het gele focuskader blauw wordt; dit geeft aan dat er is scherpgesteld. De foto wordt gemaakt wanneer u uw vinger van het scherm haalt.

Meerv. automat. scherpstellen

Er wordt automatisch scherpgesteld op verschillende gebieden van het beeld. Raak het camerascherm aan en houd het vast totdat het gele focuskader blauw wordt; dit geeft aan dat er is scherpgesteld. De foto wordt gemaakt wanneer u uw vinger van het scherm haalt. Continue autofocus is uitgeschakeld.

Gezichtsherkenning

De camera kan maximaal vijf gezichten herkennen. De gezichten worden gemarkeerd met kaders op het scherm. De camera stelt automatisch scherp op het dichtstbijzijnde gezicht. U kunt ook selecteren op welk gezicht u wilt scherpstellen door erop te tikken op het scherm. Wanneer u op het camerascherm tikt, geeft een blauw kader het gezicht aan dat is geselecteerd en waarop wordt scherpgesteld. Gezichtsdetectie kan niet worden gebruikt voor alle scènetypen. Continue autofocus is ingeschakeld.

Aanraakscherpstelling

Raak een specifiek gebied op het camerascherm aan om het scherpstelgebied in te stellen. Continue autofocus is uitgeschakeld. Raak het camerascherm aan en houd het vast totdat het gele focuskader blauw wordt; dit geeft aan dat er is scherpgesteld. De foto wordt gemaakt wanneer u uw vinger van het scherm haalt.

Objecttracering

Bij het selecteren van een object door het aan te raken in de zoeker, zoekt de camera het voor u op.

! Deze instelling is alleen beschikbaar in de opnamemodus **Handmatig**.

HDR

Gebruik de instelling HDR (High Dynamic Range) om een foto te maken bij sterk tegenlicht of onder omstandigheden waarin het contrast scherp is. HDR compenseert het verlies aan detail en zorgt voor een foto die representatief is voor zowel donkere als heldere delen.

! Deze instelling is alleen beschikbaar in de opnamemodus **Handmatig**.

ISO

U kunt de vervaging van het beeld die wordt veroorzaakt door donkere omstandigheden of bewegende onderwerpen, verminderen door de ISO-gevoeligheid te verhogen.

Automatisch

Stelt de ISO-gevoeligheid automatisch in.

100

Stelt de ISO-gevoeligheid in op 100.

200

Stelt de ISO-gevoeligheid in op 200.

400

Stelt de ISO-gevoeligheid in op 400.

800

Stelt de ISO-gevoeligheid in op 800.

1600

Stelt de ISO-gevoeligheid in op 1600.

! Deze instelling is alleen beschikbaar in de opnamemodus **Handmatig**.

Lichtmeting

Met deze functie wordt automatisch een gebalanceerde belichting vastgesteld door de hoeveelheid licht te meten voor het beeld dat u wilt vastleggen.

Midden

Hiermee wordt de belichting aangepast aan het centrum van de zoeker.

Gemiddeld

Hiermee wordt de belichting berekend op basis van de hoeveelheid licht voor het gehele beeld.

Punt

Hiermee wordt de belichting aangepast voor een uiterst klein deel van het beeld dat u wilt vastleggen.

! Deze instelling is alleen beschikbaar in de opnamemodus **Handmatig**.

Image stabiliser

Het kan lastig zijn het apparaat stil te houden wanneer u een foto maakt. De stabilisator helpt u hierbij door kleine bewegingen van de hand te compenseren.

! Deze instelling is alleen beschikbaar in de opnamemodus **Handmatig**.

Voorbeeld

U kunt kiezen om een voorbeeld te bekijken van foto's en video's net nadat u deze hebt gemaakt.

Onbeperkt

Het voorbeeld van de foto of video wordt weergegeven nadat u deze hebt gemaakt.

5 seconden

Het voorbeeld van de foto of video wordt weergegeven 5 seconden nadat u deze hebt gemaakt.

3 seconden

Het voorbeeld wordt weergegeven 3 seconden nadat u de foto of video hebt gemaakt.

Bewerken

De foto of video wordt geopend voor bewerken nadat u deze hebt gemaakt.

Uit

De foto of video wordt opgeslagen nadat u deze hebt gemaakt en er worden geen voorbeelden weergegeven.

Flitser

Gebruik de flitser om foto's te maken bij slechte lichtomstandigheden of bij tegenlicht. De volgende opties zijn beschikbaar wanneer u tikt op het pictogram flitser  op het camerascherm:



Automatisch

De camera bepaalt automatisch of de lichtomstandigheden het gebruik van een flitser vereisen.



Opvulflits

Gebruik deze instelling als de achtergrond helderder is dan het onderwerp. Hiermee worden ongewenste donkere schaduwen verwijderd.

 **Rode-ogenreductie**
Vermindert de rode kleur van ogen wanneer u een foto maakt.

 **Uit**
De flitser is uitgeschakeld. Soms kan de kwaliteit van een foto beter zijn zonder het gebruik van de flitser, zelfs onder slechte lichtomstandigheden. Als u een goede foto wilt maken zonder de flitser te gebruiken, hebt u een vaste hand nodig. Gebruik de zelfontspanner om wazige foto's te voorkomen.

 **Zaklantaarn**
De flitser wordt ingeschakeld als u foto's maakt.

Scèneselectie

Gebruik de functie Scèneselectie om de camera snel in te stellen voor veelvoorkomende situaties met behulp van vooraf geprogrammeerde instellingen. In de camera zijn een aantal instellingen vastgesteld die geschikt zijn voor de geselecteerde scène. Hiermee bent u verzekerd van de best mogelijke foto.

 **Uit**
De functie Scèneselectie is uitgeschakeld en u kunt handmatig foto's nemen.

 **Zachte huid**
Foto's van gezichten nemen met een verhoogd schoonheidseffect.

 **Soft snap**
Gebruik deze optie voor het maken van foto-opnames tegen een zachte achtergrond.

 **Antibewegingswaas**
Gebruik deze optie om schudden van de camera te beperken bij het fotograferen van een donkere scène.

 **Landschap**
Gebruik deze optie voor landschapsfoto's. De camera wordt scherpgesteld op objecten in de verte.

 **Tegenlichtopnamecorr. HDR**
Gebruik deze optie om details in beelden met veel contrast te verbeteren. De ingebouwde tegenlichtcorrectie analyseert het beeld en past het automatisch aan om u een perfecte belichting te geven.

 **Nachtportret**
Gebruik deze optie om 's nachts of in slecht belichte omgevingen portretfoto's te maken. Wegens de lange belichtingstijd moet de camera stil worden gehouden of op een stabiel oppervlak worden geplaatst.

 **Nachtscène**
Gebruik deze optie om 's nachts of in slecht belichte omgevingen foto's te maken. Wegens de lange belichtingstijd moet de camera stil worden gehouden of op een stabiel oppervlak worden geplaatst.

 **Schemeropn. uit hand**
Gebruik deze optie om foto's uit de hand te nemen bij weinig licht met minder ruis en onscherpte.

 **Hoge gevoeligheid**
Gebruik deze optie voor het nemen van foto's zonder flitser bij weinig licht. Vermindert de onscherpte.

 **Voedsel**
Gebruik deze optie voor het nemen van foto's van voedsel met felle kleuren.

 **Huisdieren**
Gebruik deze optie voor het nemen van foto's van uw huisdier. Beperkt onscherpte en rode ogen.

 **Strand**
Gebruik deze optie voor het nemen van foto's aan zee of bij een meer.

 **Sneeuw**
Gebruik deze optie in heldere omgevingen om overbelichte foto's te voorkomen.

 **Feest**
Gebruik deze optie voor foto's binnenshuis in slecht belichte omgevingen. Met deze scène worden achtergrondverlichting en kaarslicht binnenshuis opgevangen. Wegens de lange belichtingstijd moet de camera stil worden gehouden of op een stabiel oppervlak worden geplaatst.

 **Sport**
Gebruik deze optie voor foto's van snel bewegende onderwerpen. Door de korte belichtingstijd wordt de bewegingsvervaging geminimaliseerd.



Document

Gebruik deze optie voor foto's van tekst of tekeningen. Geeft de foto een verhoogd, scherper contrast.



Vuurwerk

Gebruik deze optie voor het nemen van foto's van vuurwerk in al zijn schoonheid.

- ! Deze instelling is alleen beschikbaar in de opnamemodus **Handmatig**.

Videocamera-instellingen

Videocamera-instellingen aanpassen

- 1 Activeer de camera.
- 2 Tik op één van de pictogrammen voor instellingen op het scherm.
- 3 Tik op om alle instellingen weer te geven.
- 4 Selecteer de instelling die u wilt aanpassen en breng vervolgens uw wijzigingen aan.

Overzicht van videocamera-instellingen

Videoresolutie

Pas de videoresolutie aan voor verschillende indelingen.

Full HD

1920×1080(16:9)

Full HD-indeling (Full High Definition) met hoogte-breedteverhouding 16:9.

HD

1280×720(16:9)

HD (High Definition) met hoogte-breedteverhouding 16:9.

VGA

640×480(4:3)

VGA met hoogte-breedteverhouding 4:3.

MMS

Video's opnemen die geschikt zijn voor verzending in MMS-berichten. De opnametijd van deze video-indeling is beperkt, zodat videobestanden aan een MMS-bericht kunnen worden toegevoegd.

- ! Deze instellingen zijn alleen beschikbaar in de opnamemodus **Handmatig**.

Zelfontspanner

Met de zelfontspanner kunt u een video opnemen zonder het apparaat vast te houden. Gebruik deze optie om groepsvideo's op te nemen waarbij iedereen op de video staat. U kunt de zelfontspanner gebruiken om te voorkomen dat de camera beweegt tijdens het opnemen van video's.

Aan (10 seconden)

Stel een vertraging van 10 seconden in vanaf het moment dat u op het camerascherm tikt tot het moment dat de video-opname begint.

Aan (2 seconden)

Stel een vertraging van 2 seconden in vanaf het moment dat u op het camerascherm tikt tot het moment dat de video-opname begint.

Aan (0,5 seconden)

Stel een vertraging van een halve seconde in vanaf het moment dat u op het camerascherm tikt tot het moment dat de video-opname begint.

Uit

De video-opname begint zodra u op het camerascherm tikt.

Smile Shutter™ (video)

Gebruik de functie Smile Shutter™ om te bepalen op wat voor lach de camera reageert voordat u een video opneemt.

Scherpstel-modus

Met de scherpstelinstellingen bepaalt u welk deel van een video scherp moet zijn. Wanneer continue autofocus is ingeschakeld, blijft de camera scherpstellen zodat het gebied in het witte scherpstelkader scherp blijft.

Enkelv. automat. scherpstellen

De camera stelt automatisch scherp op het geselecteerde onderwerp. Continue autofocus is ingeschakeld.

Gezichtsherkenning

De camera kan maximaal vijf gezichten herkennen. De gezichten worden gemarkeerd met kaders op het scherm. De camera stelt automatisch scherp op het dichtstbijzijnde gezicht. U kunt ook selecteren op welk gezicht u wilt scherpstellen door erop te tikken op het scherm. Wanneer u op het camerascherm tikt, geeft een geel kader het gezicht aan dat is geselecteerd en waarop wordt scherpgesteld. Gezichtsdetectie kan niet worden gebruikt voor alle scènetypen. Continue autofocus is ingeschakeld.

Objecttracering

Bij het selecteren van een object door het aan te raken in de zoeker, zoekt de camera het voor u op.

- ! Deze instelling is alleen beschikbaar in de opnamemodus **Handmatig**.

HDR-video

Gebruik de instelling HDR (High-Dynamic Range) om een video op te nemen bij sterk tegenlicht of onder omstandigheden waarin het contrast scherp is. Video HDR compenseert het verlies aan detail en produceert een afbeelding die representatief is voor zowel donkere als heldere delen.

- ! Deze instelling is alleen beschikbaar in de opnamemodus **Handmatig**.

Lichtmeting

Met deze functie wordt automatisch een gebalanceerde belichting vastgesteld door de hoeveelheid licht te meten voor het beeld dat u wilt vastleggen.

Midden

Hiermee wordt de belichting aangepast aan het centrum van de zoeker.

Gemiddeld

Hiermee wordt de belichting berekend op basis van de hoeveelheid licht voor het gehele beeld.

Punt

Hiermee wordt de belichting aangepast voor een uiterst klein deel van het beeld dat u wilt vastleggen.

- ! Deze instelling is alleen beschikbaar in de opnamemodus **Handmatig**.

Video stabiliser

Het kan lastig zijn het apparaat stil te houden wanneer u een video opneemt. De stabilisator helpt u hierbij door kleine bewegingen van de hand te compenseren.

Microfoon

Selecteer of het omgevingsgeluid moet worden opgenomen tijdens video-opnamen.

Voorbeeld

U kunt kiezen om een voorbeeld te bekijken van video's zodra u deze hebt opgenomen.

Aan

Het voorbeeld van de video wordt weergegeven nadat u deze hebt opgenomen.

Bewerken

De video wordt geopend voor bewerken nadat u deze hebt opgenomen.

Uit

De video wordt opgeslagen nadat u deze hebt opgenomen, er wordt geen voorbeeld weergegeven.

Flitser

Gebruik de flitser om video's op te nemen bij slechte lichtomstandigheden of bij tegenlicht. Het pictogram videoflitser  is alleen beschikbaar op het scherm van de videocamera. Denk eraan dat de videokwaliteit soms beter kan zijn zonder verlichting, zelfs bij slechte lichtomstandigheden.



Aan



Uit

Scèneselectie

De functie Scèneselectie helpt u om de camera snel in te stellen voor veelvoorkomende videosituaties met behulp van vooraf geprogrammeerde scènes. In de camera wordt een aantal instellingen vastgesteld die geschikt zijn voor de geselecteerde scène. Hiermee bent u verzekerd van de best mogelijke video.

SCN Uit

De functie Scèneselectie is uitgeschakeld en u kunt handmatig video's opnemen.



Soft snap

Gebruik deze optie voor het maken van video-opnames tegen zachte achtergronden.



Landschap

Gebruik deze optie voor video's van landschappen. De camera wordt scherpgesteld op objecten in de verte.



Nacht

Wanneer deze optie is ingeschakeld, wordt de lichtgevoeligheid verhoogd. Gebruik deze optie in slecht belichte omgevingen. Video's van snelbewegende onderwerpen kunnen vaag worden. Houd uw hand stil of gebruik een statief. Schakel de nachtmodus uit bij goede lichtomstandigheden om de videokwaliteit te verbeteren.



Strand

Gebruik deze optie voor het opnemen van video's aan zee of bij een meer.



Sneeuw

Gebruik deze optie in heldere omgevingen om overbelichte video's te voorkomen.



Sport

Gebruik deze optie voor video's van snelbewegende onderwerpen. Door de korte belichtingstijd wordt de bewegingsvervalsing geminimaliseerd.



Feest

Gebruik deze optie voor video's binnenshuis in slecht belichte omgevingen. Met deze scène worden achtergrondverlichting en kaarslicht binnenshuis opgevangen. Video's van snelbewegende onderwerpen kunnen vaag worden. Houd uw hand stil of gebruik een statief.

! Deze instelling is alleen beschikbaar in de opnamemodus **Handmatig**.

Foto's en video's in Album

Foto's en video's weergeven

Gebruik de applicatie Album om foto's weer te geven en video's af te spelen die u met de camera hebt vastgelegd of om vergelijkbare content weer te geven die u op het apparaat hebt opgeslagen. Alle foto's en video's worden in een raster in chronologische volgorde weergegeven.



- 1 Tik op het pictogram om het startmenu van Album te openen.
- 2 Bekijk een diavoorstelling van alle foto's of alleen van de foto's die u hebt toegevoegd aan uw favorieten
- 3 Geef de menuopties weer
- 4 Sleep de linkerrand van het scherm naar rechts om het startmenu van Album te openen
- 5 Het datumbereik van items in de huidige groep
- 6 Tik op een foto of video om deze op het volledige scherm weer te geven
- 7 Scrol omhoog of omlaag om de inhoud weer te geven

Foto's en video's weergeven

- 1 Tik in het Startscherm op .
 - 2 Zoek naar en tik op **Album**.
 - 3 Tik op een foto of video die u wilt weergeven en tik op **Album > Eenmalig**.
 - 4 Veeg naar links om de volgende foto of video weer te geven. Veeg naar rechts om de vorige foto of video weer te geven.
- ! Als u een applicatie wilt veranderen die u als standaard hebt geselecteerd voor het openen van foto's of video's, tikt u op **Instellingen > Apps** en veegt u naar de tab **Alles**, selecteert u de applicatie en tikt u op **STANDAARD-WAARDEN WISSEN** onder **Standaard starten**.
- 💡 Als de richting van het scherm niet automatisch verandert wanneer u het toestel een kwartslag draait, tik dan op **De inhoud van het scherm draaien** onder **Instellingen > Scherm > Wanneer het apparaat wordt gedraaid**.

De grootte van de miniaturen wijzigen

- Spreid twee vingers uit elkaar om uit te zoomen of knijp twee vingers samen om in te zoomen als u miniatures van foto's en video's in Album bekijkt.

In- of uitzoomen op een foto

- Spreid twee vingers uit elkaar om uit te zoomen of knijp twee vingers samen om uit te zoomen als u een foto bekijkt.

Een diavoorstelling van uw foto's bekijken

- 1 Tik bij het bekijken van een foto op het scherm om de werkbalken weer te geven en tik op  > **Diavoorstelling** om het afspelen te starten van alle foto's in een album.
- 2 Tik op een foto om de diavoorstelling te beëindigen.

Een video afspelen

- 1 Zoek en tik in Album op de video die u wilt afspelen.
- 2 Tik op  en vervolgens op **Video** > **Eenmalig**.
- 3 Als er geen afspeelknoppen worden weergegeven, tikt u op het scherm om deze weer te geven. Tik nogmaals op het scherm om de knoppen weer te verbergen.

Een video onderbreken

- 1 Wanneer een video wordt afgespeeld, tikt u op het scherm om de zoombesturingselementen weer te geven.
- 2 Tik op .

Een video vooruit- en terugspoelen

- 1 Wanneer een video wordt afgespeeld, tikt u op het scherm om de zoombesturingselementen weer te geven.
- 2 Sleep de voortgangsbalkmarkering naar links om terug te spoelen of naar rechts om vooruit te spoelen.

Het volume van een video aanpassen

- Druk op de volumetoets.

Foto's en video's delen en beheren

U kunt foto's en video's delen die u op uw apparaat hebt opgeslagen. U kunt ze tevens op verschillende manieren beheren. U kunt bijvoorbeeld werken met foto's in batches, foto's verwijderen en ze koppelen aan contacten.

- ! U kunt auteursrechtelijk beschermde items mogelijk niet kopiëren, verzenden of overbrengen. Sommige items verzenden mogelijk niet, indien het bestandsformaat te groot is.

Een foto of video delen

- 1 Zoek en tik in Album op de foto of video die u wilt delen.
- 2 Tik op het scherm om de werkbalken weer te geven en tik vervolgens op .
- 3 Tik op de applicatie die u wilt gebruiken om de foto te delen en volg de stappen om de foto te verzenden.

Een foto als contactafbeelding gebruiken

- 1 Als u een foto bekijkt, tikt u op het scherm om de werkbalken weer te geven en tikt u vervolgens op  > **Gebruiken als** > **Contactafbeelding**.
- 2 Indien u hierom wordt gevraagd, selecteert u **Contacten** > **Eenmalig** en selecteert u vervolgens een contact.

Een foto gebruiken als achtergrond

- 1 Als u een foto bekijkt, tikt u op het scherm om de werkbalken weer te geven en tikt u vervolgens op  > **Gebruiken als** > **Achtergrond**.
- 2 Volg de instructies op het scherm.

Een foto draaien

- 1 Als u een foto bekijkt, tikt u op het scherm om de werkbalken weer te geven, waarna u op  tikt.
- 2 Selecteer **Draaien**. De foto wordt opgeslagen in de nieuwe stand.

Een foto of video verwijderen

- 1 Als u een foto bekijkt, tikt u op het scherm om de werkbalken weer te geven, waarna u op  tikt.
- 2 Tik op **Verwijderen**.

Werken met foto- of videobatches in Album

- 1 Tik bij het weergeven van miniatures van foto's en video's in Album op  en tik op **Items selecteren**.
 - 2 Tik op de items waarmee u wilt werken. Geselecteerde items zijn gemarkeerd.
 - 3 Gebruik de tools in de werkbalk om met uw geselecteerde items te werken.
-  Om de selectiemodus te activeren, kunt u ook een item aanraken en vasthouden tot het gemarkeerd wordt. Daarna kunt u op andere items tikken om ze te selecteren.

Foto's met gezichten analyseren in Album

U kunt alle foto's op uw apparaat analyseren die gezichten van mensen bevatten. Eenmaal geactiveerd blijft de functie voor fotoanalyse actief en worden nieuwe foto's geanalyseerd terwijl ze worden toegevoegd. Na het uitvoeren van een analyse kunt u alle foto's van dezelfde persoon in een map groeperen.

De functie voor fotoanalyse inschakelen

- 1 Tik in het Startscherm op .
- 2 Ga naar en tik op **Album**.
- 3 Sleep de linkerrand van het startscherm van Album naar rechts en tik op **Gezichten**. Alle foto's op uw apparaat worden geanalyseerd en gegroepeerd in de map Gezichten zonder naam.

Een gezicht een naam geven

- 1 In de tegel **Gezichten** tikt u op de map **Gezichten zonder naam** en bladert u vervolgens naar de map **Overige gezichten** en kiest u het gezicht dat u een naam wilt geven.
- 2 Tik op **Naam toevoegen**.
- 3 Typ een naam en tik op **Gereed > Toevoegen als nieuwe persoon**.

De naam van een gezicht bewerken

- 1 Wanneer u een gezicht op volledig scherm weergeeft, tikt u op het scherm voor het weergeven van de werkbalken, en vervolgens op  > **Naamtags bewerken**.
- 2 Tik op **OK**.
- 3 Tik op de naam van het gezicht dat u wilt bewerken.
- 4 Bewerk de naam en tik vervolgens op **Gereed > Toevoegen als nieuwe persoon**.

Foto's bewerken met de applicatie Foto-editor

U kunt originele foto's die u met uw camera hebt gemaakt, bewerken en er effecten op toepassen. U kunt bijvoorbeeld de lichteffecten wijzigen. Na het opslaan van de bewerkte foto, blijft de originele ongewijzigde versie van de foto op uw apparaat staan.



Een foto bewerken

- Als u een foto bekijkt, tikt u op het scherm om de werkbalken weer te geven, waarna u op  tikt.



Een foto bijsnijden

- 1 Als u een foto bekijkt, tikt u op het scherm om de werkbalken weer te geven, waarna u op  tikt.
- 2 Als u hierom wordt gevraagd, selecteert u **Foto-editor** > **Eenmalig**.
- 3 Tik op  > **Bijsnijden**.
- 4 Tik op **Bijsnijden** om een optie te selecteren.
- 5 Raak de rand van het bijsnijdframe aan en houd de rand vast om het bijsnijdframe aan te passen. Als de vierkanten op de randen verdwijnen, sleept u naar binnen of naar buiten om het formaat van het kader te wijzigen.
- 6 Als u het formaat van alle zijden van het bijsnijdkader tegelijkertijd wilt wijzigen, raakt u één van de vier hoeken aan en houdt u deze vast om de vierkanten aan de randen te laten verdwijnen; vervolgens versleept u de hoek.
- 7 Als u het bijsnijdframe wilt verplaatsen naar een ander gebied van de foto, raakt u het frame aan de binnenzijde aan en houdt u het vast, en sleept u het frame vervolgens naar de gewenste positie.
- 8 Tik op .
- 9 Tik op **Opslaan** om een kopie van de foto op te slaan wanneer u deze hebt bijgesneden.



Speciale effecten toepassen op een foto

- 1 Als u een foto bekijkt, tikt u op het scherm om de werkbalken weer te geven, waarna u op  tikt.
- 2 Als u hierom wordt gevraagd, selecteert u **Foto-editor** > **Eenmalig**.
- 3 Tik op  en selecteer vervolgens een optie.
- 4 Bewerk de foto naar eigen inzicht en tik vervolgens op **Opslaan**.



Een foto verbeteren met geavanceerde instellingen

- 1 Als u een foto bekijkt, tikt u op het scherm om de werkbalken weer te geven, waarna u op  tikt.
- 2 Als u hierom wordt gevraagd, selecteert u **Foto-editor** > **Eenmalig**.
- 3 Tik op  en selecteer vervolgens een optie.
- 4 Voor het opslaan van een kopie van de bewerkte foto, tikt u op **Opslaan**.

De lichtinstellingen voor een foto afstellen

- 1 Als u een foto bekijkt, tikt u op het scherm om de werkbalken weer te geven, waarna u op  tikt.
- 2 Als u hierom wordt gevraagd, selecteert u **Foto-editor** > **Eenmalig**.
- 3 Tik op  , selecteer een optie en bewerk deze naar wens.
- 4 Voor het opslaan van een kopie van de bewerkte foto, tikt u op **Opslaan**.

Het verzadigingsniveau van kleuren in een foto instellen

- 1 Als u een foto bekijkt, tikt u op het scherm om de werkbalken weer te geven, waarna u op  tikt.
- 2 Als u hierom wordt gevraagd, selecteert u **Foto-editor** > **Eenmalig**.
- 3 Tik op  en selecteer vervolgens een optie.
- 4 Voor het opslaan van een kopie van de bewerkte foto, tikt u op **Opslaan**.

Video's bewerken met de toepassing Movie Creator

U kunt video's bewerken die u met uw camera hebt gemaakt. U kunt bijvoorbeeld een video inkorten tot de gewenste lengte of de snelheid van een video aanpassen. Na het opslaan van de bewerkte video blijft de originele ongewijzigde versie van de video op uw apparaat staan.

Een video inkorten

- 1 Tik tijdens het afspelen van een video op het scherm om de werkbalken weer te geven. Tik vervolgens op  > **Inkorten**.
- 2 Om het inkortframe naar een ander deel van de tijdlijn te verplaatsen, houdt u de rand van het inkortframe vast en sleept u het naar de gewenste positie. Tik vervolgens op **Toepassen**.
- 3 Om een kopie van de ingekorte video op te slaan, tikt u op **Opslaan**.

De snelheid van een video aanpassen

- 1 Tik tijdens het afspelen van een video op het scherm om de werkbalken weer te geven. Tik vervolgens op  > **Snelheid**.
- 2 Selecteer een optie, sleep de rand van de tijdlijn naar de gewenste positie en tik op **Toepassen**.
- 3 Om een kopie van de bewerkte video op te slaan, tikt u op **Opslaan**.

Foto's en video's verbergen

U kunt foto's en video's op het startscherm van Album verbergen. Nadat foto's en video's zijn verborgen op het startscherm van Album, zijn ze alleen zichtbaar in de map Verborgen.

Een foto of video verbergen

- 1 Zoek en tik in Album op de foto of video die u wilt verbergen.
- 2 Tik op het scherm om de werkbalken weer te geven en tik vervolgens op .
- 3 Tik op **Verbergen** > **OK**.

Verborgen foto's en video's weergeven

- 1 Sleep de linkerrand van het startscherm van Album naar rechts en tik op **Verborgen**.
- 2 Tik op een foto of video om deze te bekijken.
- 3 Veeg naar links om de volgende foto of video weer te geven. Veeg naar rechts om de vorige foto of video weer te geven.

Een foto of video weer zichtbaar maken

- 1 Sleep de linkerrand van het startscherm van Album naar rechts en tik op **Verborgen**.
- 2 Tik op de foto of video die u weer zichtbaar wilt maken.
- 3 Tik op het scherm om de werkbalken weer te geven en tik vervolgens op .
- 4 Tik op **Niet verbergen**.

Startschermmenu Album

Vanuit het startschermmenu Album kunt u door al uw fotoalbums bladeren, inclusief albums van foto's en video's die zijn gemaakt met de camera en inhoud die u online deelt via services zoals PlayMemories Online, Picasa™ en Facebook. Als u bent ingelogd bij een dergelijke service kunt u content beheren en online afbeeldingen bekijken. Vanuit de applicatie Album kunt u tevens geotags toevoegen aan foto's, standaardbewerkingstaken uitvoeren en inhoud delen met behulp van methoden zoals draadloze Bluetooth®-technologie en e-mail.

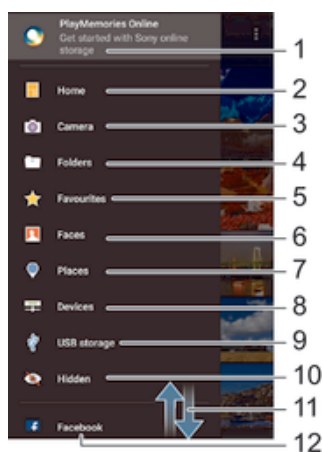

- 1 Foto's en video's weergeven met de online service PlayMemories
- 2 Terugkeren naar het startscherm van de applicatie Album
- 3 Alle foto's en video's weergegeven die met de camera van uw apparaat zijn gemaakt
- 4 Alle foto's en video's weergegeven die in verschillende mappen op uw apparaat zijn opgeslagen
- 5 Uw favoriete foto's en video's weergeven
- 6 Alle foto's met gezichten weergeven
- 7 Uw foto's op een kaart of in de globe-modus weergeven
- 8 Foto's en video's op apparaten in hetzelfde netwerk weergeven
- 9 Alle foto's en video's bekijken die op de USB-opslag zijn opgeslagen
- 10 Verborgen foto's en video's weergeven
- 11 Scrol omhoog of omlaag om de inhoud weer te geven
- 12 Foto's en video's op Facebook™ weergeven

! De online service PlayMemories is niet in alle landen of regio's beschikbaar.

Foto's vanaf onlineservices weergeven in Album

- 1 Tik in het Startscherm op ☰.
- 2 Zoek naar en tik op **Album**, en sleep vervolgens de linkerrand van het startscherm van Album naar rechts.
- 3 Tik op de gewenste onlineservice en volg de instructies op het scherm om daarmee aan de slag te gaan. Alle beschikbare onlinealbums worden weergegeven die u naar de service hebt geüpload.
- 4 Tik op een album om de inhoud weer te geven en tik op een foto in het album.
- 5 Veeg naar links om de volgende foto of video weer te geven. Veeg naar rechts om de vorige foto of video weer te geven.

Uw foto's op een kaart weergeven

Het toevoegen van locatiegegevens aan foto's wordt ook wel geotagging genoemd. U kunt uw foto's op een kaart weergeven en aan uw vrienden en familie laten zien waar u was toen u de foto maakte. Zie *De geografische positie toevoegen aan uw foto's* op pagina 86 voor meer informatie.

- 💡 Als u locatiedetectie hebt ingeschakeld en geotagging in de camera hebt geactiveerd, kunt u uw foto's direct labelen voor latere weergave op de kaart.



- 1 Toon foto's met een geotag in de Globe-weergave
- 2 Zoek een locatie op de kaart
- 3 Geef de menuopties weer
- 4 Dubbeltik om in te zoomen. Knijp om uit te zoomen. Sleep om andere delen van de kaart weer te geven
- 5 Een groep foto's en/of video's geotagged met dezelfde locatie
- 6 Miniaturen van de geselecteerde groep foto's en/of video's. Tik op een item om het op het volledige scherm weer te geven

💡 Als meerdere foto's op dezelfde locatie zijn gemaakt, verschijnt slechts één daarvan op de kaart. Het totale aantal foto's wordt in de rechterbovenhoek weergegeven, bijvoorbeeld 📷⁵. Tik om alle foto's in de groep weer te geven op de eerste foto en tik op een van de miniaturen onderin het scherm.

Een geotag aan een foto toevoegen

- 1 Als u een foto bekijkt, tikt u op het scherm om de werkbalken weer te geven, waarna u op **Tik om loc. in te stellen** tikt om het kaartscherm te openen.
- 2 Zoek en tik op de gewenste locatie om de foto op de kaart te zetten.
- 3 Om de locatie van de foto aan te passen, tikt u op de locatie op de kaart waar u de foto naartoe wilt verplaatsen.
- 4 Als u klaar bent, tikt u op **OK** om de geotag op te slaan en terug te keren naar de fotoviewer.

Foto's met een geotag op een kaart weergeven

- 1 Tik in het Startscherm op 📱.
- 2 Ga naar en tik op **Album**.
- 3 Sleep de linkerrand van het startscherm van Album naar rechts en tik op **Plaatsen**.
- 4 Tik op de foto die u op een kaart wilt weergeven.

Foto's met een geotag op een wereldbol weergeven

- 1 Tik in het Startscherm op 📱.
- 2 Ga naar en tik op **Album**.
- 3 Sleep de linkerrand van het startscherm van Album naar rechts en tik op **Plaatsen** > 🌐.
- 4 Tik op de foto die u op een wereldbol wilt weergeven.

De geotag van een foto wijzigen

- 1 Raak bij het bekijken van een foto op de kaart in Album deze foto aan en houd vast tot het kader blauw wordt, en tik vervolgens op de gewenste locatie op de kaart.
- 2 Tik op **OK**.

De kaartweergave wijzigen

- Tik tijdens het weergeven van de kaart in Album op  en selecteer **Klassieke weergave** of **Satellietweergave**.

Video's

Video's bekijken in de toepassing Video

Gebruik de toepassing Video om films en andere videocontent af te spelen die u op uw apparaat hebt opgeslagen of naar uw apparaat hebt gedownload. De toepassing Video helpt u ook bij het ophalen van poster art, plot-samenvattingen, genre-informatie en informatie over de regisseur voor elke film. U kunt uw films ook op andere apparaten afspelen die met hetzelfde netwerk zijn verbonden.

- ! Sommige videobestanden kunnen niet in de toepassing Video worden afgespeeld.

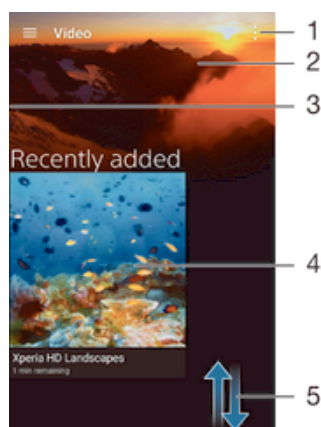

- 1 Geef de menuopties weer
- 2 Geef de laatst gespeelde video weer
- 3 Sleep de linkerrand van het scherm naar rechts om door alle gedownloade en opgeslagen video's te bladeren
- 4 Tik voor het afspelen van opgeslagen of gedownloade videobestanden
- 5 Scrol omhoog of omlaag om de inhoud weer te geven

- ! Sony Entertainment Network met PS Video is niet overal beschikbaar. Er gelden aanvullende gebruiksvoorwaarden.



Een video afspelen in Video

- 1 Tik in uw Startscherm op en ga naar en tik op **Video**.
- 2 Zoek en tik op de video die u wilt afspelen. Als de video niet op het scherm wordt weergegeven, sleept u de linkerkant van het scherm naar rechts om het startschermmenu Video te openen, waarna u op de gewenste video tikt.
- 3 Tik op het scherm om de bedieningselementen weer te geven of te verbergen.
- 4 Tik op om het afspelen te onderbreken. Tik op om het afspelen te hervatten.
- 5 Sleep de markering op de voortgangsbalk naar links om terug te spoelen. Sleep de markering op de voortgangsbalk naar rechts om snel vooruit te spoelen.

Video weergeven op een extern apparaat

- 1 Wanneer een video wordt afgespeeld, tikt u op het scherm om alle besturingselementen weer te geven.
- 2 Tik op > **Throw**.
- 3 Selecteer een extern apparaat waarop u de video wilt weergeven. Volg de aanwijzingen op het scherm om een extern apparaat toe te voegen als er geen beschikbaar is.

De instellingen in Video wijzigen

- 1 Tik in uw Startscherm op ; ga naar en tik op **Video**.
- 2 Tik op  > **Instellingen** en wijzig de instellingen als gewenst.

De geluidsinstellingen wijzigen terwijl een video wordt afgespeeld

- 1 Terwijl een video wordt afgespeeld, tikt u op het scherm om de besturingselementen weer te geven.
- 2 Tik op  > **Geluidsinstellingen** en wijzig de instellingen als gewenst.
- 3 Als u klaar bent, tikt u op **OK**.

Een video delen

- 1 Tik op  en tik op **Delen** terwijl een video wordt afgespeeld.
- 2 Tik op de applicatie die u wilt gebruiken om de geselecteerde video te delen en volg vervolgens de relevante stappen om de video te verzenden.

Video-inhoud overzetten naar uw apparaat

Voordat u de applicatie Video gaat gebruiken, is het een goed idee om films, televisieshows en andere video-inhoud over te zetten naar uw apparaat vanaf andere apparaten zoals een computer. Er zijn diverse manieren om uw inhoud over te zetten:

- Sluit uw apparaat aan op een computer met een USB-kabel en gebruik het bestandsbeheer op de computer om de videobestanden direct te verslepen. Zie *Bestanden beheren met een computer* op de pagina 131.
- Als u een pc hebt, gebruikt u de applicatie Media Go™ van Sony voor het organiseren van content en het overzetten van videobestanden naar uw apparaat via de pc. Voor meer informatie en om de applicatie Media Go™ te downloaden, gaat u naar <http://mediago.sony.com/enu/features>.
- Als u een Apple® Mac® computer hebt, kunt u Sony Bridge for Mac gebruiken voor het overzetten van videobestanden van iTunes naar uw apparaat. Voor meer informatie en om Sony Bridge for Mac te downloaden, gaat u naar www.sonymobile.com/global-en/tools/bridge-for-mac/.

Videocontent beheren

Handmatig informatie over films ophalen

- 1 Controleer of uw apparaat over een actieve gegevensverbinding beschikt.
 - 2 Tik in uw Startscherm op  en ga naar en tik op **Video**.
 - 3 Sleep de linkerrand van het scherm naar rechts om het startschermmenu Video te openen en blader door de verschillende categorieën naar het videobestand waarover u informatie wilt ophalen.
 - 4 Raak de miniatuur van de video aan en houd deze vast en tik op **Informatie zoeken**.
 - 5 Typ in het zoekveld trefwoorden voor de video en tik op de bevestigingstoets op het toetsenbord. Alle overeenkomsten worden in een lijst weergegeven.
 - 6 Selecteer een zoekresultaat en tik op **Gereed**. Het downloaden van de informatie begint.
- ! U kunt automatisch informatie ophalen over nieuw toegevoegde video's telkens wanneer de toepassing Video opent, als u het selectievakje **Videodetails ophalen** onder Instellingen aanvinkt.
- 💡 Als de gedownloade informatie onjuist is, zoekt u nogmaals met andere trefwoorden.

Informatie over een video wissen

- 1 Tik in uw Startscherm op  en ga naar en tik op **Video**.
- 2 Sleep de linkerrand van het scherm naar rechts om het startschermmenu Video te openen en blader door de verschillende categorieën naar het videobestand dat u wilt bewerken.
- 3 Raak de miniatuur van de video aan en houd deze vast en tik op **Info wissen**.

Een video verwijderen

- 1 Tik vanuit het startscherm op  en tik vervolgens op **Video**.
- 2 Sleep de linkerrand van het scherm naar rechts om het startschermmenu Video te openen en blader door de verschillende categorieën naar het videobestand dat u wilt verwijderen.
- 3 Raak de gewenste videominiatuur aan en houd deze vast, en tik op **Verwijderen** in de lijst die verschijnt.
- 4 Tik opnieuw op **Verwijderen** om uw keuze te bevestigen.

Movie Creator

Xperia™ Movie Creator maakt automatisch korte video's van ongeveer 30 seconden van bestaande foto's en video's. De applicatie bepaalt automatisch de tijdlijn voor het maken van de film. Hiervoor kan bijvoorbeeld een selectie foto's en video's van een uitje op een zaterdagmiddag worden gebruikt, of van een willekeurige periode van zeven dagen, om daar een film van te maken. Als deze film met hoogtepunten klaar is, ontvangt u bericht. Daarna kunt u de film naar wens bewerken. U kunt bijvoorbeeld de titel bewerken, scènes verwijderen, de muziek veranderen of meer foto's en video's toevoegen.

Movie Creator openen

- 1 Tik in het Startscherm op .
 - 2 Zoek naar en tik op **Movie Creator**.
- ! Als op uw apparaat geen foto's of video's zijn opgeslagen, zijn er geen opties beschikbaar bij het openen van Movie Creator.

Meldingen van Movie Creator uitschakelen

- 1 Tik in het Startscherm op .
- 2 Zoek naar en tik op **Movie Creator**.
- 3 Tik op , vervolgens op **Instellingen** en schakel **Meldingen** uit.

Movie Creator uitschakelen

- 1 Tik in het Startscherm op .
- 2 Zoek naar en tik op **Instellingen** > **Apps** > **Alles**.
- 3 Ga naar en tik op **Movie Creator** > **Uitsch..**

Service PS Video

Gebruik de service PS Video om films of tv-programma's te huren en te kopen die u niet alleen op uw Android™-apparaat kunt weergeven, maar ook op een pc, PlayStation® Portable (PSP®), PlayStation® 3, PlayStation® 4 of PlayStation® Vita. Kies uit de nieuwste Hollywood-films, actiefilms, comedy's, klassiekers en vele andere categorieën.

U moet een Sony Entertainment Network-account aanmaken als u films wilt kopen of huren via de service PS Video. Als u al een PlayStation® Network-account heeft, kunt u dit account gebruiken.

- ! Als u een apparaat met meerdere gebruikers deelt, moet u zich aanmelden als de eigenaar, oftewel de primaire gebruiker, om de service PS Video te gebruiken.
- ! Sony Entertainment Network met PS Video is niet overal beschikbaar. Er gelden aanvullende gebruiksvoorwaarden.

Aan de slag met PS Video

- 1 Tik in het Startscherm op .
- 2 Ga naar en tik op  en volg vervolgens de instructies op het scherm om aan de slag te gaan met PS Video.

Connectiviteit

Het scherm van het apparaat via een kabel op een tv weergeven

U kunt uw apparaat op een tv aansluiten met een MHL-kabel of een HDMI-kabel en inhoud die op uw apparaat is opgeslagen op het tv-scherm weergeven. Wanneer u uw apparaat met behulp van een MHL- of HDMI-kabel op een compatibele tv aansluit, wordt de applicatie TV-starter geopend. Deze applicatie speelt mediabestanden af die op uw apparaat zijn opgeslagen en toont deze op tv's en andere apparaten.

- 💡 MHL- en HDMI-kabels en -adapters worden afzonderlijk verkocht.

Inhoud van uw apparaat weergeven op een tv met ondersteuning voor MHL-input

- 1 Sluit uw apparaat met een MHL-kabel aan op de tv.  verschijnt op de statusbalk van het apparaat nadat een verbinding is opgezet.
- 2 De tv geeft het scherm van uw apparaat weer.

Inhoud van uw apparaat weergeven op een tv met een HDMI™-ingang

- 1 Sluit uw apparaat aan op een MHL-adapter en sluit de adapter aan op een USB-voeding.
- 2 Sluit de adapter aan op een tv via een HDMI™-kabel.  verschijnt op de statusbalk van het apparaat nadat een verbinding is opgezet.
- 3 De tv geeft het scherm van uw apparaat weer.

Help over het gebruik van de tv-afstandsbediening weergeven

- 1 Sleep de statusbalk omlaag terwijl uw apparaat is aangesloten op de tv om het meldingsvenster te openen.
- 2 Tik op **MHL verbonden**. De MHL-instellingen worden op het tv-scherm weergegeven.
- 3 Selecteer **Gebruik van afstandsbediening**.

- ! U kunt **Uitvoerafmetingen video** selecteren om de beeldafmetingen op het tv-scherm aan te passen. Heeft de tv een ingeschakelde automatische schaalfunctie, dan verschijnt deze instelling niet onder de MHL-instellingen.

- 💡 U kunt ook op de gele knop op de tv-afstandsbediening drukken om het meldingsvenster te openen.

Uw apparaat loskoppelen van een tv

- Maak de MHL™-kabel of de MHL-adapter los van uw apparaat.

Het scherm van uw apparaat draadloos op een tv weergeven

Gebruik de functie Schermreproductie om het scherm van uw apparaat weer te geven op een tv of een ander groot scherm zonder een kabelverbinding te gebruiken. De Wi-Fi Direct™-technologie brengt een draadloze verbinding tussen de twee apparaten tot stand, zodat u op uw gemak kunt genieten van uw favoriete foto's vanuit uw luie stoel. U kunt deze functie ook gebruiken om muziek van uw apparaat via de TV-speakers te beluisteren.

- ! Uw tv moet schermreproductie op basis van Wi-Fi CERTIFIED Miracast™ ondersteunen, anders werkt de hierboven beschreven functie niet. Als uw tv geen schermreproductie ondersteunt, kunt u mogelijk een afzonderlijke draadloze schermadapter aanschaffen.
- ! Bij het gebruiken van schermreproductie kan de beeldkwaliteit soms nadelig worden beïnvloed door interferentie van andere Wi-Fi®-netwerken.

Het scherm van uw apparaat op een tv weergeven

- 1 **Televisie:** Volg de aanwijzingen in de handleiding van uw tv om de functie voor scherm spiegelen (schermreproductie) in te schakelen.
 - 2 **Uw apparaat:** Tik in het Start scherm op .
 - 3 Zoek naar en tik op **Instellingen > Xperia™-connectiviteit > Schermreproductie**.
 - 4 Tik op **Aan de slag**.
 - 5 Tik op **OK** en selecteer een apparaat.
- ! Bij het gebruik van scherm spiegelen moet u de antenne voor Wi-Fi van uw apparaat niet afdekken.
- ! Uw tv moet scherm spiegeling op basis van Wi-Fi CERTIFIED Miracast™ ondersteunen, anders werkt de hierboven beschreven functie niet.

Schermreproductie tussen apparaten stopzetten

- 1 Tik in het Start scherm op .
- 2 Zoek naar en tik op **Instellingen > Xperia™-connectiviteit > Schermreproductie**.
- 3 Tik op **Verb. verbreken** en vervolgens op **OK**.

Inhoud delen met DLNA Certified™-apparaten



U kunt media-inhoud die is opgeslagen op uw apparaat weergeven of afspelen op andere apparaten, bijvoorbeeld een tv of een computer. Deze apparaten moeten op hetzelfde draadloze netwerk zijn aangesloten en kunnen Sony-tv's of luidsprekers zijn, of producten die DLNA Certified™ zijn door de Digital Living Network Alliance. U kunt ook inhoud van andere DLNA Certified™-apparaten weergeven of afspelen op uw apparaat.

Nadat u het delen van media tussen apparaten hebt ingesteld, kunt u bijvoorbeeld op uw apparaat luisteren naar muziekbestanden die op uw thuiscomputer zijn opgeslagen of foto's die u hebt gemaakt met de camera op uw apparaat weergeven op een groot televisiescherm.

Bestanden van DLNA Certified™-apparaten afspelen op uw apparaat

Wanneer u bestanden van een ander DLNA Certified™-apparaat afspeelt op uw apparaat, dient het andere apparaat als een server. Met andere woorden, het deelt inhoud via een netwerk. Op het serverapparaat moet de functie voor het delen van inhoud zijn ingeschakeld en moet toegang aan uw apparaat toestaan. Het moet ook verbonden zijn met hetzelfde Wi-Fi®-netwerk als uw apparaat.

Een gedeelde track op uw apparaat afspelen

- 1 Zorg ervoor dat de apparaten waarmee u bestanden wilt delen, met hetzelfde Wi-Fi®-netwerk als uw apparaat zijn verbonden.
- 2 Tik in uw Start scherm op  en ga naar en tik op .
- 3 Sleep de linkerrand van het start scherm van Muziek naar rechts en tik op **Apparaten**.
- 4 Selecteer een apparaat in de lijst met verbonden apparaten.
- 5 Blader in de mappen van het verbonden apparaat en selecteer de track die u wilt afspelen. Na selectie wordt de track automatisch afgespeeld.

Een gedeelde video op uw apparaat afspelen

- 1 Zorg ervoor dat de apparaten waarmee u bestanden wilt delen, met hetzelfde Wi-Fi®-netwerk als uw apparaat zijn verbonden.
- 2 Tik in uw Start scherm op  en ga naar en tik op **Video**.
- 3 Sleep de linkerrand van het start scherm van Video naar rechts en tik op **Apparaten**.
- 4 Selecteer een apparaat in de lijst met verbonden apparaten.
- 5 Blader in de mappen van het verbonden apparaat en selecteer de video die u wilt afspelen.

Een gedeelde foto op uw apparaat weergeven

- 1 Zorg ervoor dat de apparaten waarmee u bestanden wilt delen, met hetzelfde Wi-Fi®-netwerk als uw apparaat zijn verbonden.
- 2 Tik vanaf uw Startscherm op  en vind en tik vervolgens op **Album**.
- 3 Versleep de linkerrand van het hoofdscherm van Album naar rechts en tik op **Apparaten**.
- 4 Selecteer een apparaat in de lijst met verbonden apparaten.
- 5 Blader in de mappen van het verbonden apparaat en selecteer een foto die u wilt weergeven.

Bestanden afspelen vanaf uw apparaat op DLNA Certified™-apparaten

U moet het delen van bestanden op uw apparaat instellen voordat u mediabestanden die zijn opgeslagen op het apparaat kunt weergegeven of afspelen op andere DLNA Certified™-apparaten. De apparaten waarmee u inhoud deelt, worden clientapparaten genoemd. Een tv, computer of tablet kan als clientapparaat dienen. Wanneer inhoud beschikbaar wordt gemaakt voor clientapparaten, dient uw apparaat als mediaserver. Wanneer u het delen van bestanden op uw apparaat instelt, moet u toegangsrechten verlenen aan clientapparaten. Als u dit hebt gedaan, worden deze apparaten als geregistreerde apparaten weergegeven. Apparaten die wachten op toegangsrechten, worden weergegeven als apparaten in behandeling.

Delen van bestanden met andere DLNA Certified™-apparaten instellen

- 1 Verbind uw apparaat met een Wi-Fi®-netwerk.
 - 2 Tik vanaf het Startscherm op , zoek naar  en tik hierop.
 - 3 Tik op  en vervolgens op **Mediaserver**.
 - 4 Versleep de schuifregelaar om de functie **Media delen** in te schakelen.  verschijnt in de statusbalk. Uw apparaat kan nu als mediaserver functioneren.
 - 5 Verbind uw computer of andere apparaten met hetzelfde Wi-Fi®-netwerk als uw apparaat.
 - 6 Er verschijnt een melding op de statusbalk van het apparaat. Open de melding en stel de rechten voor elk apparaat in.
- ! De instructies voor het instellen van het delen van bestanden met behulp van DLNA™ verschillen per clientapparaat. Raadpleeg de gebruikershandleiding van uw clientapparaat voor meer informatie. Als het apparaat geen verbinding kan maken met een client op het netwerk, controleer dan of uw Wi-Fi®-netwerk werkt.
- 💡 U kunt het menu **Mediaserver** ook openen onder **Instellingen > Xperia™-connectiviteit > Mediaserverinstellingen**. Als u de weergave **Mediaserver** sluit, blijft de functie bestanden delen op de achtergrond actief.

Delen van bestanden met andere DLNA Certified™-apparaten stoppen

- 1 Tik in het Startscherm op .
- 2 Ga naar en tik op **Instellingen > Xperia™-connectiviteit > Mediaserverinstellingen**.
- 3 Sleep de schuifregelaar naast **Media delen** naar links.

Toegangsmachtigingen instellen voor een apparaat dat in behandeling is

- 1 Tik in het Startscherm op .
- 2 Ga naar en tik op **Instellingen > Xperia™-connectiviteit > Mediaserverinstellingen**.
- 3 Selecteer een apparaat in de **Apparaten in behandeling**-lijst.
- 4 Selecteer een toegangsmachtigingsniveau.

De naam van een geregistreerd apparaat wijzigen

- 1 Tik in het Start scherm op .
- 2 Ga naar en tik op **Instellingen** > **Xperia™-connectiviteit** > **Mediaserverinstellingen**.
- 3 Selecteer een apparaat uit de lijst **Geregistreerde apparaten** en selecteer vervolgens **Naam wijzigen**.
- 4 Voer een nieuwe naam voor het apparaat in.

Het toegangsniveau van een geregistreerd apparaat wijzigen

- 1 Tik in het Start scherm op .
- 2 Ga naar en tik op **Instellingen** > **Xperia™-connectiviteit** > **Mediaserverinstellingen**.
- 3 Selecteer een apparaat uit de lijst **Geregistreerde apparaten**.
- 4 Tik op **Toegangsniveau wijzigen** en selecteer een optie.

Hulp krijgen over het delen van inhoud met andere DLNA Certified™-apparaten

- 1 Tik in het Start scherm op .
- 2 Ga naar en tik op **Instellingen** > **Xperia™-connectiviteit** > **Mediaserverinstellingen**.
- 3 Tik op .

Bestanden afspelen op een Digital Media Renderer-apparaat

Met DLNA™-technologie kunt u media-inhoud die op uw apparaat is opgeslagen naar een ander apparaat sturen dat op hetzelfde Wi-Fi®-netwerk is aangesloten. Het andere apparaat moet als een Digital Media Renderer (DMR)-apparaat kunnen werken en de content die het van uw apparaat ontvangt kunnen renderen of afspelen. Een tv met DLNA-functie of een pc met Windows® 7 of hoger zijn voorbeelden van DMR-apparaten.

- ! De instellingen voor het inschakelen van de Digital Media Renderer kunnen variëren afhankelijk van het apparaat. Raadpleeg de gebruikershandleiding van het DMR-apparaat voor meer informatie.
- ! Inhoud die is beveiligd met Digital Rights Management (DRM) kan niet worden afgespeeld op een Digital Media Renderer apparaat met DLNA™-technologie.

Foto's of video's van uw apparaat op een DMR-apparaat weergeven

- 1 Controleer of u het DMR-apparaat correct hebt ingesteld en dat het verbonden is met hetzelfde Wi-Fi®-netwerk als uw apparaat.
 - 2 Tik in het Start scherm op .
 - 3 Tik vervolgens op **Album** .
 - 4 Browse en open de foto's en video's die u wilt bekijken.
 - 5 Tik op het scherm om de werkbalk weer te geven, tik daarna op  en selecteer een DMR-apparaat waarmee u uw bestanden wilt delen. De geselecteerde inhoud wordt in chronologische volgorde afgespeeld op het geselecteerde apparaat.
 - 6 Als u de verbinding met het DMR-apparaat wilt verbreken, tikt u op  en selecteert u **Verbinding verbr..** Het bestand stopt met afspelen op het DMR-apparaat, maar blijft afspelen op uw apparaat.
- 💡 U kunt ook een video delen uit de applicatie Video op uw apparaat door op de video te tikken en vervolgens op  te tikken.

Een muziek-track vanaf uw apparaat op een DMR-apparaat afspelen

- 1 Controleer of u het DMR-apparaat correct hebt ingesteld en dat het verbonden is met hetzelfde Wi-Fi®-netwerk als uw toestel.
- 2 Tik vanaf uw Startscherm op  en vind en tik op .
- 3 Selecteer een muziekcategorie en blader naar de track die u wilt delen. Tik vervolgens op de track.
- 4 Tik op  en selecteer een DMR-apparaat waarmee u uw inhoud wilt delen. De track speelt automatisch af op het geselecteerde apparaat.
- 5 Als u de verbinding met het DMR-apparaat wilt verbreken, tikt u op  en selecteert u uw apparaat. De track stopt met afspelen op het DMR-apparaat, maar blijft afspelen op uw apparaat.

Uw apparaat aansluiten op USB-apparaten voor massaopslag

U kunt een USB-hostadapter gebruiken om uw apparaat aan te sluiten op USB-apparaten voor massaopslag.

- ! USB-hostadapters worden afzonderlijk verkocht. Sony garandeert niet dat alle USB-apparaten voor massaopslag door uw apparaat worden ondersteund.

Toegang tot content op een USB-apparaat voor massaopslag via een USB-hostadapter

- 1 Sluit de USB-hostadapter aan op uw apparaat en sluit vervolgens de adapter aan op het USB-apparaat voor massaopslag.
 - 2 Voor toegang tot bestanden en mappen op het USB-opslagapparaat gebruikt u een app voor bestandsbeheer zoals File Commander.
- 💡 U kunt ook de relevante media-applicatie op uw apparaat openen om meteen content te bekijken. U kunt bijvoorbeeld de applicatie Album openen om foto's te bekijken die op het USB-massaopslagapparaat zijn opgeslagen.

Een USB-opslagapparaat loskoppelen

- 1 Sleep de statusbalk omlaag om het gedeelte voor meldingen te openen en tik vervolgens op **USB-opslag aangesloten**.
- 2 Tik op **OK**.
- 3 Koppel de USB Hostadapter los van het apparaat.

Het apparaat verbinden met een draadloze controller uit de DUALSHOCK™ serie

Met een draadloze controller uit de DUALSHOCK™ serie kunt u games spelen die op uw apparaat zijn opgeslagen. U kunt uw apparaat ook spiegelen op een tv of ander scherm. Zie voor meer informatie over de schermspiegelfunctie het betreffende hoofdstuk in de handleiding.

Een verbinding tot stand brengen met een DUALSHOCK™3 draadloze controller

- 1 Tik in het Startscherm op .
- 2 Ga naar en tik op **Instellingen > Xperia™-connectiviteit > DUALSHOCK™-serie > DUALSHOCK™3**.
- 3 Tik op **Controller koppelen** en volg de aanwijzingen op het scherm.

NFC

Gebruik Near Field Communications (NFC) om gegevens te delen met andere apparaten, zoals een video, foto, adres van een webpagina, muziekbestand of contacten. U kunt NFC ook gebruiken om tags te scannen die u meer informatie geven over een product of dienst en om tags te scannen die bepaalde functies op het apparaat activeren.

NFC is een draadloze technologie met een maximumbereik van één centimeter, dus de apparaten die gegevens delen moeten dicht bij elkaar worden gehouden. Voordat u NFC



kunt gebruiken, moet u de functie NFC eerst inschakelen en het scherm van het apparaat moet actief zijn.

- ! NFC is mogelijk niet beschikbaar in alle landen of regio's.



De NFC-functie inschakelen

- 1 Tik in het Startscherm op .
- 2 Ga naar en tik op **Instellingen** > **Meer**.
- 3 Tik op de aan-uitschakelaar naast de **NFC**.

Een contact delen met een ander apparaat door middel van NFC

- 1 Zorg ervoor dat de NFC-functie op beide apparaten is ingeschakeld en dat beide schermen actief zijn.
- 2 Ga voor de weergave van contacten naar uw Startscherm, tik op  en tik op .
- 3 Tik op het contact dat u wilt delen.
- 4 Houd uw apparaat en het ontvangende apparaat met de achterkanten tegen elkaar zodat de NFC-detectiegebieden van beide apparaten elkaar raken. Als de apparaten verbinding maken, verschijnt een miniatuur van het contact.
- 5 Tik op de icoon om de overdracht te starten.
- 6 Als de overdracht is voltooid, worden de gegevens van het contact op het scherm van het ontvangende apparaat weergegeven en in het ontvangende apparaat opgeslagen.



Muziek delen met een ander apparaat via NFC

- 1 Zorg ervoor dat de NFC-functie op uw apparaat en op het ontvangende apparaat is ingeschakeld en dat beide schermen actief zijn.
- 2 Tik op  om de applicatie Muziek te openen, zoek naar  en tik daar op.
- 3 Selecteer een muziekcategorie en blader naar de track die u wilt delen.
- 4 Tik op een track om deze af te spelen. U kunt vervolgens op  tikken om de track te pauzeren. De overdracht werkt, ongeacht of de track wordt afgespeeld of gepauzeerd is.
- 5 Houd uw apparaat en het ontvangende apparaat met de achterkanten tegen elkaar zodat de NFC-detectiegebieden van beide apparaten elkaar raken. Als de apparaten verbinding maken, verschijnt een miniatuur van de track.
- 6 Tik op de miniatuur om de overdracht te starten.
- 7 Als de overdracht gereed is, wordt het muziekbestand direct op het ontvangende apparaat afgespeeld. Op datzelfde moment wordt het bestand op het ontvangende apparaat opgeslagen.

Een foto of video delen met een ander apparaat door middel van NFC

- 1 Zorg ervoor dat de NFC-functie op beide apparaten is ingeschakeld en dat beide schermen actief zijn.
- 2 Ga naar uw Startscherm en tik op ; ga naar en tik op **Album** om de foto's en video's op uw telefoon te bekijken.
- 3 Tik op de foto of video die u wilt delen.
- 4 Houd uw apparaat en het ontvangende apparaat met de achterkanten tegen elkaar zodat de NFC-detectiegebieden van beide apparaten elkaar raken. Als de apparaten verbinding maken, verschijnt een miniatuur van de track.
- 5 Tik op de icoon om de overdracht te starten.
- 6 Als de overdracht is voltooid, wordt de foto of video weergegeven op het scherm van het ontvangende apparaat. Op datzelfde moment wordt het item op het ontvangende apparaat opgeslagen.

Een webadres delen met een ander apparaat door middel van NFC

- 1 Zorg ervoor dat de NFC-functie op beide apparaten is ingeschakeld en dat beide schermen actief zijn.
- 2 Tik op uw Startscherm op het pictogram .
- 3 Tik op  om de webbrowser te openen.
- 4 Laad de webpagina die u wilt delen.
- 5 Houd uw apparaat en het ontvangende apparaat met de achterkanten tegen elkaar zodat de NFC-detectiegebieden van beide apparaten elkaar raken. Als de apparaten verbinding maken, wordt er een miniatuur weergegeven.
- 6 Tik op de miniatuur om de overdracht te starten.
- 7 Nadat de overdracht is voltooid, wordt de webpagina weergegeven op het scherm van het ontvangende apparaat.

NFC-tags scannen

Uw apparaat kan verschillende soorten NFC-tags scannen. Hij kan bijvoorbeeld geëmbelde tags scannen op een poster, een affiche of naast een product in een winkel. U kunt aanvullende informatie ontvangen, zoals een webadres.

Een NFC-tag scannen

- 1 Zorg ervoor dat de NFC-functie op uw apparaat is ingeschakeld en dat het scherm actief is.
- 2 Plaats uw apparaat boven de tag zodat deze contact maakt met het NFC-detectiegebied. Uw apparaat scant de tag en toont de verzamelde inhoud. Tik op de inhoud van de tag om deze te openen.

Verbinding maken met een apparaat dat NFC ondersteunt

U kunt het apparaat aansluiten op andere apparaten met NFC-compatibiliteit die door Sony worden geproduceerd, zoals een speaker of een hoofdtelefoon. Wanneer u dit type verbinding gebruikt, raadpleeg dan de gebruikershandleiding van het compatibele apparaat voor meer informatie.

- ! Mogelijk moet u Wi-Fi® of Bluetooth® op beide apparaten activeren om de verbinding te laten werken.

Draadloze Bluetooth®-technologie

Gebruik de functie Bluetooth® om bestanden naar andere Bluetooth®-apparaten te sturen of om verbinding te maken met headsetaccessoires. Bluetooth®-verbindingen werken beter binnen 10 meter en zonder dat er vaste voorwerpen tussen staan. In sommige gevallen moet u het apparaat handmatig koppelen met andere Bluetooth®-apparaten.

- ! De interoperabiliteit en compatibiliteit tussen Bluetooth®-apparaten varieert.
- ! Als u een apparaat met meerdere gebruikers deelt, kunnen alle gebruikers de Bluetooth®-instellingen veranderen; de wijzigingen gelden dan voor alle gebruikers.

De functie Bluetooth® inschakelen

- 1 Tik in het Startscherm op .
- 2 Ga naar en tik op **Instellingen > Bluetooth**.
- 3 Tik op de aan/uit-schakelaar naast **Bluetooth** om de functie Bluetooth® in te schakelen. Uw apparaat is nu zichtbaar voor apparaten in de omgeving en er wordt een lijst met beschikbare Bluetooth®-apparaten weergegeven.

Uw apparaat een naam geven

U kunt uw apparaat een naam geven. Deze naam wordt aan andere apparaten getoond, als u de Bluetooth®-functie hebt ingeschakeld en uw apparaat hebt ingesteld op zichtbaar.

Uw apparaat een naam geven

- 1 Zorg dat de Bluetooth®-functie is ingeschakeld.
- 2 Tik in het Start scherm op .
- 3 Ga naar en tik op **Instellingen** > **Bluetooth**.
- 4 Tik op  > **De naam van dit apparaat wijzigen**.
- 5 Voer een naam in voor uw apparaat.
- 6 Tik op **Naam wijzigen**.

Koppelen met een ander Bluetooth®-apparaat

Als u uw apparaat met een ander apparaat koppelt, kunt u het apparaat bijvoorbeeld verbinden met een Bluetooth®-headset of een Bluetooth®-carkit, en deze apparaten gebruiken om te bellen en gebeld te worden.

Nadat u uw apparaat hebt gekoppeld met een ander Bluetooth®-apparaat, onthoudt uw apparaat deze koppeling. Als u uw apparaat koppelt met een Bluetooth®-apparaat, moet u mogelijk een toegangscode invoeren. Uw apparaat probeert automatisch de generieke code 0000. Als dat niet werkt, moet u de handleiding van uw Bluetooth®-apparaat raadplegen voor het wachtwoord. U hoeft de toegangscode de volgende keer dat u verbinding maakt met een gekoppeld Bluetooth®-apparaat, niet meer in te voeren.

- ! Bepaalde Bluetooth®-apparaten, zoals de meeste Bluetooth®-headsets, moeten aan een apparaat worden gekoppeld en hiermee worden verbonden voordat u ze kunt gebruiken.
- ! U kunt uw apparaat met meerdere Bluetooth®-apparaten koppelen. U kunt echter met slechts één Bluetooth®-profiel tegelijk verbinding maken.

Uw apparaat met een ander Bluetooth®-apparaat koppelen

- 1 Controleer of Bluetooth® is geactiveerd op het apparaat dat u met uw apparaat wilt koppelen en of het zichtbaar is voor andere Bluetooth®-apparaten.
- 2 Tik in het Start scherm van uw eigen apparaat op .
- 3 Ga naar en tik op **Instellingen** > **Bluetooth**.
- 4 Sleep de schuifregelaar naast **Bluetooth** om de functie Bluetooth® in te schakelen. Er wordt een lijst met beschikbare Bluetooth®-apparaten weergegeven.
- 5 Tik op het Bluetooth®-apparaat waarmee u wilt koppelen.
- 6 Voer indien nodig een toegangscode in of bevestig dezelfde toegangscode op beide apparaten.

Uw apparaat verbinden met een ander Bluetooth®-apparaat

- 1 Tik in het Start scherm op .
- 2 Ga naar en tik op **Instellingen** > **Bluetooth**.
- 3 Tik op het Bluetooth®-apparaat waarmee u verbinding wilt maken.

De koppeling van een Bluetooth®-apparaat opheffen

- 1 Tik in het Start scherm op .
- 2 Ga naar en tik op **Instellingen** > **Bluetooth**.
- 3 Tik onder **Gekoppelde apparaten** op  naast de naam van het apparaat waarvan u de koppeling wilt opheffen.
- 4 Tik op **Vergeten**.

Items verzenden en ontvangen via Bluetooth®-technologie

Items delen met andere Bluetooth®-compatibele apparaten zoals telefoons of computers. U kunt meerdere soorten items verzenden en ontvangen via de Bluetooth®-functie, zoals:

- Foto's en video's
- Muziek en andere audiobestanden

- Contacten
- Webpagina's

Items verzenden via Bluetooth®

- 1 **Ontvangend apparaat:** Controleer dat de Bluetooth®-functie is ingeschakeld en dat het apparaat zichtbaar is voor andere Bluetooth®-apparaten.
- 2 **Verzendend apparaat:** Open de applicatie die het item bevat dat u wilt verzenden en ga naar het item.
- 3 Afhankelijk van de applicatie en het item dat u wilt verzenden, moet u het item bijvoorbeeld aanraken en vasthouden, openen, en drukken op . Er zijn mogelijk andere manieren om een item te verzenden.
- 4 Selecteer **Bluetooth**.
- 5 Schakel Bluetooth® in als u hierom wordt gevraagd.
- 6 Tik op de naam van het ontvangende apparaat.
- 7 **Ontvangend apparaat:** Accepteer de verbinding indien hierom wordt gevraagd.
- 8 **Verzendend apparaat:** Bevestig de overdracht naar het ontvangend apparaat indien hierom wordt gevraagd.
- 9 **Ontvangend apparaat:** Accepteer het inkomende item.

Items ontvangen via Bluetooth®

- 1 Zorg dat de Bluetooth®-functie is ingeschakeld en zichtbaar is voor andere Bluetooth®-apparaten.
- 2 Het zendende apparaat begint nu met het verzenden van gegevens naar uw apparaat.
- 3 Indien u dat wordt gevraagd, voert u dezelfde toegangscode in op beide apparaten of bevestigt u de voorgestelde toegangscode.
- 4 Wanneer u op de hoogte wordt gebracht van een binnenkomend bestand op uw apparaat, sleept u de statusbalk omlaag en tikt u op de melding om de bestandsoverdracht te accepteren.
- 5 Tik op **Accepteren** om de bestandsoverdracht te starten.
- 6 Om de voortgang van de overdracht weer te geven, sleept u de statusbalk omlaag.
- 7 Om een ontvangen item te openen, sleept u de statusbalk omlaag en tikt u op de relevante melding.

Bestanden weergeven die u via Bluetooth® hebt ontvangen

- 1 Tik in het Start scherm op .
- 2 Ga naar en tik op **Instellingen > Bluetooth**.
- 3 Druk op  en selecteer **Ontvangen bestanden tonen**.

Instellen door één keer aan te raken

U kunt de functie One-touch instellen gebruiken om automatisch het instellen te starten van verschillende functies die draadloos werken tussen twee Xperia™-apparaten. U kunt One-touch instellen bijvoorbeeld gebruiken om de configuratie van basisinstellingen voor schermspiegeling en Xperia Link™ te starten. Wanneer u het instellen hebt voltooid, kunt u deze functies voortaan met slechts één aanraking starten.

De functie One-touch instellen wordt geactiveerd via NFC. Voor meer informatie over het instellen van Schermreproductie, Mediaserver, NFC en Bluetooth® op uw apparaat raadpleegt u de desbetreffende gedeeltes van de handleiding.

Zo start u One-touch instellen op uw apparaat

- 1 Tik in het Startscherm op .
 - 2 Ga naar en tik op **Instellingen > Xperia™-connectiviteit > One-touch setup**. De NFC-functie wordt automatisch ingeschakeld.
 - 3 Zorg ervoor dat de NFC-functie op het andere Xperia™-apparaat is ingeschakeld.
 - 4 Zorg ervoor dat de schermen van beide apparaten zijn ontgrendeld en actief zijn.
 - 5 Houd de twee apparaten zo bij elkaar dat de NFC-detectiegebieden van de twee apparaten elkaar raken. De functie One-touch instellen start automatisch.
- ! Beide apparaten moeten de functie One-touch instellen ondersteunen.

Slimme apps en functies die tijd sparen

Accessoires en instellingen beheren met Smart Connect™

Gebruik de applicatie Smart Connect™ om in te stellen wat er in uw apparaat gebeurt wanneer u een accessoire aansluit of loskoppelt. U kunt er bijvoorbeeld voor kiezen om de applicatie FM-radio altijd te starten als u een headset aansluit.

U kunt Smart Connect™ ook instellen om binnenkomende berichten voor te lezen. Of u kunt de applicatie ook gebruiken om een bepaalde actie of een aantal acties in te stellen die op bepaalde tijdstippen op uw apparaat moeten worden gestart. Als u bijvoorbeeld uw headset aansluit tussen 7:00 en 9:00 uur, kunt u ervoor kiezen dat:

- De applicatie FM-radio start.
- De webbrower de ochtendkrant opent.
- Het belvolume wordt ingesteld op trillen.





Met Smart Connect™ kunt u ook accessoires zoals SmartTags en SmartWatch beheren. Raadpleeg de gebruikershandleiding van de betreffende accessoire voor meer informatie.

- ! Als u een apparaat met meerdere gebruikers deelt, moet u zich aanmelden als de eigenaar, oftewel de primaire gebruiker, om de applicatie Smart Connect™ te gebruiken.



- 1 Tik om beschikbare accessoires weer te geven
- 2 Voeg een accessoire of een gebeurtenis toe
- 3 Geef de menuopties weer
- 4 Tik om alle gebeurtenissen weer te geven
- 5 Tik om een gebeurtenis te activeren
- 6 Tik om details van een gebeurtenis weer te geven



Een Smart Connect™-gebeurtenis maken

- 1 Tik in uw Startscherm op  en ga naar en tik op .
 - 2 Als u Smart Connect™ voor het eerst opent, tikt u op **OK** om het introductiescherm af te sluiten.
 - 3 Tik in het tabblad **Gebeurtenis** op .
 - 4 Als u voor het eerst een gebeurtenis maakt, tikt u opnieuw op **OK** om het introductiescherm af te sluiten.
 - 5 Voeg voorwaarden toe waaronder u de gebeurtenis wilt activeren. Een voorwaarde kan zijn de verbinding met een accessoire of een bepaald tijdsinterval, of beide.
 - 6 Tik op  om verder te gaan.
 - 7 Voeg toe wat u wilt dat er gebeurt wanneer u verbinding met een accessoire maakt en stel andere instellingen naar wens in.
 - 8 Tik op  om verder te gaan.
 - 9 Geef een naam aan de gebeurtenis en tik op **Voltooi..**
-  Om een Bluetooth®-accessoire toe te voegen, moet u die eerst koppelen met uw apparaat.

Een Smart Connect™-gebeurtenis bewerken

- 1 Start de applicatie Smart Connect™.
- 2 Tik in het tabblad **Gebeurtenis** op een gebeurtenis.
- 3 Als de gebeurtenis is uitgeschakeld, sleept u de schuifregelaar naar rechts om deze in te schakelen.
- 4 Tik op **Gebeurtenis bewerken** en wijzig de instellingen als gewenst.

Een gebeurtenis verwijderen

- 1 Start de applicatie Smart Connect™.
 - 2 Houd op het tabblad **Gebeurtenis** de gebeurtenis aangeraakt die u wilt verwijderen en tik vervolgens op **Gebeurtenis verwijderen**.
 - 3 Tik op **Verwijderen** om uw keuze te bevestigen.
-  U kunt ook de gebeurtenis openen die u wilt verwijderen en op  > **Gebeurtenis verwijderen** > **Verwijderen** tikken.

Smart Connect™ instellen om binnenkomende berichten voor te lezen

- 1 Start de applicatie Smart Connect™.
 - 2 Tik op  en vervolgens op **Instellingen**.
 - 3 Markeer het selectievakje naast **Tekst-naar-spraak** en bevestig vervolgens indien nodig de activering.
-  Als deze functie is ingeschakeld, worden alle binnenkomende berichten voorgelezen. Ter bescherming van uw privacy is het verstandig om deze functie uit te schakelen als u uw apparaat bijvoorbeeld in het openbaar of op uw werk gebruikt.

Accessoires beheren

Gebruik de applicatie Smart Connect™ voor het beheren van een aantal handige accessoires die u kunt aansluiten op uw apparaat, inclusief SmartTags, SmartWatch en Smart Wireless Headset pro van Sony. Smart Connect™ downloadt de benodigde applicaties en vindt applicaties van derden als die beschikbaar zijn. Accessoires die eerder zijn aangesloten, worden weergegeven in een lijst waarin meer informatie staat over de functies van elk accessoire.

Een accessoire koppelen en aansluiten

- 1 Start de applicatie Smart Connect™. Als u Smart Connect™ voor het eerst opent, tikt u op **OK** om het introductiescherm af te sluiten.
- 2 Tik op **Accessoires** en vervolgens op .
- 3 Schakel Bluetooth® in als dat nog niet is gebeurd en tik op de naam van het accessoire dat u wilt koppelen en aansluiten.
- 4 Voer indien nodig een toegangscode in of bevestig dezelfde toegangscode op uw apparaat en het accessoire.

De instellingen voor een aangesloten accessoire aanpassen

- 1 Koppel en sluit het accessoire aan op uw apparaat.
- 2 Start de applicatie Smart Connect™.
- 3 Tik op **Accessoires** en tik vervolgens op de naam van het aangesloten accessoire.
- 4 Stel de gewenste instellingen in.

Uw toestel als portemonnee gebruiken

Gebruik uw toestel als een portemonnee om voor spullen te betalen zonder uw echte portemonnee te gebruiken. Al uw geïnstalleerde betalingsdiensten zijn samengevoegd om te worden bekeken en te worden beheerd. Voordat u een betaling kunt doen, moet u eerst de NFC-functie aanzetten voordat u uw toestel tegen een kaartlezer houdt. Voor meer informatie over NFC, zie *NFC* op pagina 110.

- ! Mobiele betalingsdiensten zijn nog niet in alle regio's beschikbaar.

Betaaldiensten beheren

- 1 Tik vanaf uw Startscherm op .
- 2 Vind en tik op **Instellingen** > **Tikken en betalen**. Een lijst met betaaldiensten wordt weergegeven.
- 3 Hier kunt u bijvoorbeeld uw standaard betaaldienst instellen.

Reizen en kaarten

Locatieservices gebruiken

Applicaties zoals Maps en de camera kunnen via locatieservices informatie gebruiken van mobiele en Wi-Fi®-netwerken en tevens GPS-informatie (Global Positioning System) om uw locatie bij benadering te bepalen. Als de verbinding met GPS-satellieten niet optimaal is, kan uw apparaat uw locatie met behulp van de Wi-Fi®-functie bepalen. En als u niet binnen het bereik van een Wi-Fi®-netwerk bent, kan uw apparaat uw locatie met behulp van uw mobiele netwerk bepalen.

U moet locatieservices inschakelen om met uw apparaat te bepalen waar u bent.

Locatiediensten in- of uitschakelen

- 1 Tik in het Start scherm op .
- 2 Tik op **Instellingen** > **Locatie** en tik op de aan-/uitschakelaar om de locatiediensten in of uit te schakelen.
- 3 Tik op **Akkoord** ter bevestiging als u in stap 2 locatiediensten hebt ingeschakeld.

De nauwkeurigheid van GPS verbeteren

Wanneer u de GPS-functie op uw apparaat voor het eerst gebruikt, kan het 5 tot 10 minuten duren voordat uw locatie wordt gevonden. Om ervoor te zorgen dat het zoeken zo goed mogelijk verloopt, moet u een helder zicht op de hemel hebben. Sta stil en bedek de GPS-antenne niet (het gemarkeerde gebied in de afbeelding). GPS-signalen kunnen door wolken en plastic dringen, maar niet door de meeste vaste objecten, zoals gebouwen en bergen. Is uw locatie na enkele minuten niet gevonden, ga dan ergens anders staan.

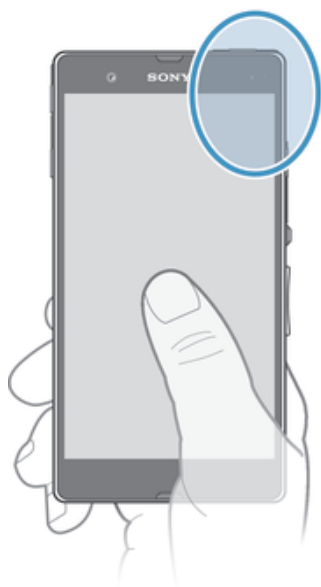

Google Maps™ en navigatie

Gebruik Google Maps™ om uw huidige locatie te bepalen, realtime verkeerssituaties te bekijken en gedetailleerde routebeschrijvingen naar uw bestemming te ontvangen.

Er is een internetverbinding vereist om de toepassing Google Maps™ online te kunnen gebruiken. Er kunnen kosten voor dataverbinding in rekening worden gebracht wanneer u verbinding met internet maakt vanaf uw apparaat. Ga naar <http://support.google.com> en klik op de link 'Maps for mobile' voor meer informatie over het gebruik van deze toepassing.

- ! De applicatie Google Maps™ is mogelijk niet in alle markten, landen of regio's beschikbaar.

Google Maps™ gebruiken

- 1 Tik in het Start scherm op .
- 2 Zoek naar en tik op **Kaarten**.

Onderweg dataverkeer gebruiken

Ook als u op reis bent buiten het dekkinggebied van uw eigen mobiele netwerk, hebt u wellicht toegang tot internet nodig via mobiel dataverkeer. In dat geval moet u dataroaming op uw apparaat inschakelen. We raden u aan om vooraf de betreffende dataoverdrachtskosten te controleren.

- ! Als u een apparaat met meerdere gebruikers deelt, moet u zich misschien aanmelden als de eigenaar, ofwel de primaire gebruiker, om dataroaming in of uit te schakelen.

Gegevensroaming activeren

- 1 Tik in het Start scherm op .
- 2 Zoek naar en tik op **Instellingen** > **Meer** > **Mobiele netwerken**.
- 3 Sleep de schuifregelaar naast **Gegevensroaming** naar rechts.

- ! U kunt gegevensroaming niet activeren wanneer mobiele gegevens zijn uitgeschakeld.

Uw apparaat gebruiken in combinatie met een auto-infotainmentsysteem

Sluit uw apparaat met een USB-kabel aan op een MirrorLink™-gecertificeerd auto-infotainmentsysteem om bijvoorbeeld een navigatie-app te gebruiken of naar muziek van uw apparaat te luisteren terwijl u rijdt. Na aansluiting kunt u de apps navigeren met behulp van de bedieningselementen van het infotainmentsysteem.

- ! Sommige toepassingen zijn mogelijk niet beschikbaar tijdens de MirrorLink™-koppeling. Tevens worden beschermde gegevens, zoals video's die beveiligd zijn met Digital Rights Management (DRM), niet beschikbaar gemaakt via MirrorLink™.



Uw apparaat verbinden met een auto-infotainmentsysteem

- Verbind het apparaat met het auto-infotainmentsysteem via een USB-kabel. Het scherm van uw apparaat verschijnt op het scherm van het infotainmentsysteem.
- ! Wordt de verbinding tussen uw apparaat en het infotainmentsysteem niet automatisch tot stand gebracht, dan moet u MirrorLink™ mogelijk handmatig starten.

MirrorLink™ handmatig starten

- 1 Zorg ervoor dat uw apparaat is aangesloten op het auto-infotainmentsysteem met een USB-kabel.
- 2 Tik vanaf uw Start scherm op .
- 3 Vind en tik op **Instellingen** > **Xperia™-connectiviteit** > **MirrorLink™**.
- 4 Tik op **MirrorLink™ starten** en tik vervolgens op **OK**.
- 5 Als de verbinding nog steeds niet lukt, tik dan op **Netwerkadres** om van netwerkadres te wijzigen in het geval dat hetzelfde netwerkadres al gebruikt wordt door andere services, zoals Bluetooth® en Wi-Fi®, en probeer het opnieuw.

Vliegmodus

In de vliegmodus zijn de netwerk- en radiozenders en -ontvangers uitgeschakeld om storingen in gevoelige apparatuur te vermijden. U kunt echter nog altijd games spelen, naar muziek luisteren, video's bekijken en andere content, zolang deze content op uw geheugenkaart of in het interne geheugen wordt opgeslagen. U kunt ook gewaarschuwd worden door alarmen als deze geactiveerd zijn.

 Inschakelen van de vliegmodus beperkt het batterijgebruik.

De vliegtuigmodus inschakelen

- 1 Tik in het Start scherm op .
- 2 Ga naar en tik op **Instellingen > Meer**.
- 3 Sleep de schuifregelaar naast **Vliegmodus** naar rechts.

Agenda en wekker

Agenda

Gebruik de toepassing Agenda om uw tijd te plannen. Als u zich hebt aangemeld voor één of meerdere online accounts die een agenda hebben, zoals uw Google™-account of uw Xperia™ met Facebook-account, en uw apparaat daarmee hebt gesynchroniseerd, worden afspraken in de agenda van deze accounts ook in de toepassing Agenda weergegeven. U kunt aangeven welke agenda's u in de gecombineerde Agenda-weergave wilt integreren.

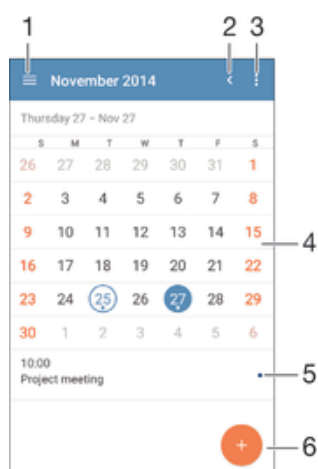

Wanneer het bijna tijd is voor een afspraak, klinkt er een alarm. Verder wordt  weergegeven in de statusbalk.

- Met behulp van PC Companion kunt u ook uw Outlook-agenda met uw apparaat synchroniseren. In dat geval worden alle afspraken uit uw Outlook-agenda weergegeven in de agendaweergave van uw apparaat.



- 1 Selecteer een type weergave en de agenda's die u wilt weergeven
- 2 Ga terug naar de huidige datum
- 3 Toegang tot instellingen en overige opties
- 4 Veeg naar links of rechts om sneller te bladeren
- 5 Agenda voor de geselecteerde dag
- 6 Voeg een agendagebeurtenis toe



Een gebeurtenis in de agenda noteren

- 1 Tik in het Startscherm op  en vervolgens op **Agenda**.
- 2 Tik op .
- 3 Als u uw agenda hebt gesynchroniseerd met een of meerdere accounts, selecteert u het account waaraan u deze gebeurtenis wilt toevoegen. Als u deze gebeurtenis alleen op uw apparaat wilt toevoegen, tikt u op **Apparaat kalender**.
- 4 Selecteer of voer de gewenste informatie in en voeg deelnemers toe aan de gebeurtenis.
- 5 Tik op **Opslaan** om de gebeurtenis op te slaan en uitnodigingen te versturen.

Een gebeurtenis in de agenda weergeven

- 1 Tik in het Startscherm op  en vervolgens op **Agenda**.
- 2 Tik op de gebeurtenis die u wilt bekijken.

Meerdere agenda's weergeven

- 1 Tik in uw Startscherm op ; ga naar en tik op **Agenda**.
- 2 Tik op  en markeer de betreffende selectievakjes om de agenda's te selecteren die u wilt bekijken.

Op de agendaweergave inzoomen

- Als de weergave **Week** of **Dag** is geselecteerd, knijpt u twee vingers samen op het scherm om in te zoomen.



Landelijke feestdagen in de toepassing Agenda weergeven

- 1 Tik in het Startscherm op  en vervolgens op **Agenda**.
- 2 Tik op  en vervolgens op **Instellingen**.
- 3 Tik op **Nationale feestdagen**.
- 4 Selecteer een optie of een combinatie van opties en tik op **OK**.

Verjaardagen in de applicatie Agenda weergeven

- 1 Tik in het Startscherm op  en vervolgens op **Agenda**.
- 2 Tik op  en vervolgens op **Instellingen** > **Verjaardagen**.
- 3 Sleep de schuifregelaar naast **Verjaardagen** naar rechts en selecteer de contactgroep waarvoor u verjaardagen wilt weergeven.

Weersvoorspellingen in de applicatie Agenda weergeven

- 1 Tik in het Startscherm op  en vervolgens op **Agenda**.
 - 2 Tik op  en vervolgens op **Instellingen**.
 - 3 Tik op **Weersvoorspelling**, sleep vervolgens de schuifregelaar naast **Weersvoorspelling** naar rechts.
 - 4 Als locatiediensten zijn uitgeschakeld, tikt u op **Thuis** en zoekt u naar de plaats die u wilt toevoegen.
-  Zie *Locatieservices gebruiken* op pagina 119 voor meer informatie over het inschakelen van locatiediensten.

Instellingen voor weersvoorspellingen in de toepassing Agenda wijzigen

- 1 Tik in het Startscherm op  en vervolgens op **Agenda**.
- 2 Tik op  en vervolgens op **Instellingen**.
- 3 Tik op **Weersvoorspelling**.
- 4 Pas de instellingen naar wens aan.

Alarm en klok

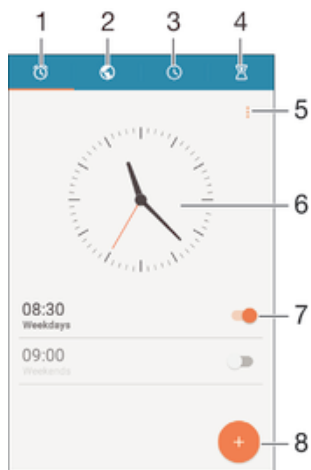

U kunt één of meerdere alarmen instellen en alle geluiden op uw apparaat als alarmsignaal gebruiken. Het alarm gaat niet af als het apparaat is uitgeschakeld. Het signaal klinkt echter wel wanneer het apparaat is ingesteld op de stille modus.

De indeling voor alarmtijden is dezelfde als de indeling die u hebt geselecteerd voor de algemene tijdsinstellingen, bijvoorbeeld 12-uurs- of 24-uursindeling.



- 1 Ga naar het startscherm van het alarm
- 2 Geef een wereldklok weer en pas de instellingen aan
- 3 Open de stopwatchfunctie
- 4 Open de timerfunctie
- 5 Weergaveopties
- 6 Open de datum- en tijdstellingen van de klok
- 7 Schakel een alarm in of uit
- 8 Voeg een nieuw alarm toe

Een nieuw alarm instellen

- 1 Tik in uw startscherm op .
- 2 Zoek naar en tik op **Alarm en klok**.
- 3 Tik op .
- 4 Tik op **Tijd** en selecteer de gewenste waarde.
- 5 Tik op **OK**.
- 6 Bewerk eventueel andere alarminstellingen.
- 7 Tik op **Opslaan**.

Een alarm in de sluimerstand zetten wanneer het klinkt

- Tik op **Suimeren**.

Een alarm uitschakelen wanneer het klinkt

- Schuif  naar rechts.

Een bestaand alarm bewerken

- 1 Open de applicatie voor alarm en klok en tik op het alarm dat u wilt bewerken.
- 2 Voer de gewenste wijzigingen door.
- 3 Tik op **Opslaan**.

Een alarm in- of uitschakelen

- Open de applicatie voor alarm en klok en sleep de schuifregelaar naast het alarm in de aan- of uitstand.

Een alarm verwijderen

- 1 Open de applicatie voor alarm en klok en houd het alarm dat u wilt verwijderen enige tijd aangeraakt.
- 2 Tik op **Alarm verwijderen** en vervolgens op **Ja**.

Het geluid voor een alarm instellen

- 1 Open de applicatie voor alarm en klok en tik op het alarm dat u wilt bewerken.
- 2 Tik op **Alarmgeluid** en selecteer een optie of tik op  om een muziekbestand te selecteren.
- 3 Tik op **Gereed** en vervolgens op **Opslaan**.

Een herhaald alarm instellen

- 1 Open de applicatie voor alarm en klok en tik op het alarm dat u wilt bewerken.
- 2 Tik op **Herhalen**.
- 3 Markeer de selectievakjes voor de gewenste dagen en tik op **OK**.
- 4 Tik op **Opslaan**.

De trilfunctie voor een alarm activeren



- 1 Open de applicatie voor alarm en klok en tik op het alarm dat u wilt bewerken.
- 2 Markeer het selectievakje **Trillen**.
- 3 Tik op **Opslaan**.

Ondersteuning en onderhoud

Ondersteuning in uw apparaat

Gebruik de applicatie Ondersteuning op uw apparaat om te zoeken naar een gebruikershandleiding, oplossingen voor problemen te lezen en informatie te vinden over software-updates en andere productgerelateerde informatie.

De applicatie voor ondersteuning openen

- 1 Tik in het Startscherm op .
 - 2 Tik op  en selecteer het gewenste ondersteuningsonderdeel.
- ! Zorg ervoor dat u een werkende internetverbinding hebt, bij voorkeur via Wi-Fi®, zodat u geen kosten voor gegevensverkeer oploopt wanneer u de applicatie Ondersteuning gebruikt.

Help in menu's en applicaties

Sommige applicaties en instellingen hebben Help in het menu Opties, normaal gesproken aangeduid met  in de specifieke applicaties.

Help ons onze software te verbeteren

U kunt het verzenden van gebruiksgegevens inschakelen op uw apparaat zodat Sony Mobile anonieme foutrapporten en statistieken kan ontvangen waarmee wij onze software kunnen verbeteren. De verzamelde informatie bevat geen persoonlijke gegevens.

Verzenden van gebruiksinformatie toestaan

- 1 Tik in het Startscherm op .
- 2 Ga naar en tik op **Instellingen > Over de telefoon > Inst. gebruiksinformatie**.
- 3 Markeer het selectievakje **Gebruiksinfo verzenden**, indien dit is uitgeschakeld.
- 4 Tik op **Akkoord**.

Computerhulpmiddelen

Er is een aantal hulpmiddelen beschikbaar die u helpen bij het aansluiten van uw apparaat op een computer en bij het beheren van de inhoud, zoals contacten, films, muziek en foto's.

PC Companion voor Microsoft® Windows®

PC Companion is een computertoepassing die toegang biedt tot extra functies en diensten die u ondersteunen bij het:

- Overzetten van contacten, muziek, video en foto's naar en van uw oude apparaat.
- Overzetten van content van uw oude iPhone™, BlackBerry™-, Android™- of Sony-apparaat met Xperia™ Transfer.
- Bijwerken van apparaatsoftware.
- Een back-up van de inhoud naar uw computer maken.
- Agenda's synchroniseren tussen een computer en uw apparaat.

Om de toepassing PC Companion te kunnen gebruiken, moet u beschikken over een computer die met internet is verbonden en waarop één de volgende besturingssystemen is geïnstalleerd:

- Microsoft® Windows® 7
- Microsoft® Windows® 8
- Microsoft® Windows Vista®
- Microsoft® Windows® XP (Service Pack 3 of hoger)

U kunt PC Companion downloaden via <http://support.sonymobile.com/global-en/tools/pc-companion>.

Media Go™ voor Microsoft® Windows®

De toepassing Media Go™ voor Windows®-computers helpt bij het overzetten van foto's, video's en muziek tussen uw apparaat en een computer. U kunt Media Go™ installeren en openen vanuit de toepassing PC Companion. Voor meer informatie over het gebruik van de toepassing Media Go™ gaat u naar <http://mediago.sony.com/enu/features>.

Om de toepassing Media Go™ te kunnen gebruiken, heeft u één van de volgende besturingssystemen nodig:

- Microsoft® Windows® 8 / 8.1
- Microsoft® Windows® 7
- Microsoft® Windows Vista®

Sony Bridge for Mac

Sony Bridge for Mac is een computertoepassing die toegang biedt tot extra functies en diensten die u ondersteunen bij het:

- Overzetten van contacten, muziek, video en foto's naar en van uw oude apparaat.
- Overzetten van content van uw oude iPhone™, BlackBerry™-, Android™- of Sony-apparaat met Xperia™ Transfer.
- Bijwerken van apparaatsoftware.
- Overzetten van mediabestanden tussen uw apparaat en een Apple® Mac®-computer.
- Maken van een back-up van de inhoud op een Apple® Mac®-computer.

Om de toepassing Sony Bridge for Mac te gebruiken, moet u een met internet verbonden Apple® Mac®-computer hebben met MacOS-versie 10.6 of later. U kunt Sony Bridge for Mac ook downloaden via <http://support.sonymobile.com/global-en/tools/bridge-for-mac/>.

Uw apparaat updaten

U moet de software op uw apparaat updaten om over de nieuwste functies, verbeteringen en bugfixes te beschikken, die voor optimale prestaties zorgen. Als er een software-update beschikbaar is, wordt  in de statusbalk weergegeven. U kunt ook handmatig naar nieuwe updates zoeken.

De eenvoudigste manier om een software-update te installeren, is draadloos via uw apparaat. Sommige updates kunnen echter niet draadloos worden gedownload. Dan moet u de applicatie PC Companion op uw pc of de applicatie Sony Bridge for Mac op uw Apple® Mac®-computer gebruiken om uw apparaat bij te werken.

Ga voor meer informatie over software-updates naar www.sonymobile.com/update.

- ! Als u een apparaat met meerdere gebruikers deelt, moet u zich aanmelden als de eigenaar, oftewel de primaire gebruiker, om het apparaat bij te werken.
- ! Onvoldoende resterende opslagcapaciteit kan updates tegenhouden. Zorg ervoor dat er voldoende opslagcapaciteit is voordat u een update uitvoert.

Op nieuwe software controleren

- 1 Als u een apparaat gebruikt met meerdere gebruikers, moet u ervoor zorgen dat u als eigenaar bent aangemeld.
 - 2 Tik in het Startscherm op .
 - 3 Tik vervolgens op **Instellingen > Over de telefoon > Software-update**.
- ! Als geen nieuwe software beschikbaar is, bevat het apparaat wellicht onvoldoende vrij geheugen. Als op uw Xperia™-apparaat minder dan 500 MB intern geheugen (apparaatgeheugen) vrij is, ontvangt u geen informatie over nieuwe software. De volgende melding verschijnt in het meldingsvenster als waarschuwing bij onvoldoende opslagruimte: Onvoldoende opslagruimte. Enkele systeemfuncties functioneren wellicht niet. Als u deze melding ontvangt, maakt u ruimte in het interne geheugen (apparaatgeheugen) vrij voordat u meldingen kunt ontvangen over nieuwe beschikbare software.

Een systeemupdate downloaden en installeren

- 1 Als u een apparaat gebruikt met meerdere gebruikers, moet u ervoor zorgen dat u als eigenaar bent aangemeld.
- 2 Tik in het Start scherm op .
- 3 Tik vervolgens op **Instellingen** > **Over de telefoon** > **Software-update**.
- 4 Als er een systeemupdate beschikbaar is, tikt u op **Downloaden** om deze naar uw apparaat te downloaden.
- 5 Als de download is voltooid, tikt u op **Installeren** en volgt u de instructies op het scherm om de installatie te voltooien.

Een systeemupdate vanaf het meldingsvenster downloaden en installeren

- 1 Als u een apparaat gebruikt met meerdere gebruikers, moet u ervoor zorgen dat u als eigenaar bent aangemeld.
- 2 Sleep de statusbalk omlaag om het meldingsvenster te openen.
- 3 Scroll omlaag en selecteer de gewenste systeemupdate en tik op **Downloaden**.
- 4 Als de download klaar is, opent u het meldingsvenster opnieuw als het is gesloten en tikt u op **Installeren**. Volg de aanwijzingen op het scherm om de installatie te voltooien.

Uw apparaat met behulp van een computer updaten

U kunt met behulp van een computer met internetverbinding software-updates op uw apparaat downloaden en installeren. U heeft een USB-kabel nodig en een pc met de applicatie PC Companion of een Apple® Mac®-computer met de applicatie Sony Bridge for Mac.

- 💡 Als de applicatie PC Companion of de applicatie Sony Bridge for Mac niet op de relevante computer is geïnstalleerd, sluit u uw apparaat met behulp van een USB-kabel op de computer aan en volgt u de installatie-instructies op het scherm.

Uw apparaat met een computer bijwerken

- 1 Zorg ervoor dat de applicatie PC Companion is geïnstalleerd op uw pc, of de applicatie Sony Bridge for Mac op uw Apple® Mac®-computer.
- 2 Gebruik een USB-kabel om uw apparaat met de computer te verbinden.
- 3 **Computer:** Start de applicatie PC Companion of de applicatie Sony Bridge for Mac. Na enkele ogenblikken wordt uw apparaat door de computer herkend en wordt er naar nieuwe software gezocht.
- 4 **Computer:** Als er een nieuwe software-update wordt gedetecteerd, verschijnt er een pop-upvenster. Volg de instructies op het scherm om de relevante software-updates uit te voeren.

Een verloren apparaat terugvinden



Als u een Google™-account hebt, kan de my Xperia-webservice u helpen uw apparaat te lokaliseren en terug te krijgen, mocht u dit verliezen. U kunt het volgende doen:

- Uw apparaat op een kaart lokaliseren.
- Een alarm laten afgaan dat zelfs in de stille modus werkt.
- Het apparaat op afstand vergrendelen en uw contactinformatie op het apparaat weergeven voor de persoon die dit vindt.

- Als laatste redmiddel kunt u het interne en externe geheugen van het apparaat op afstand wissen.

! De my Xperia-service is mogelijk niet in alle landen/regio's beschikbaar.

De service my Xperia activeren

- 1 Tik in het Startscherm op .
 - 2 Ga naar en tik op **Instellingen > Beveiliging > Bescherming door my Xperia > Activeren**.
 - 3 Markeer het selectievakje en tik vervolgens op **Accepteren**.
 - 4 Als daarom wordt gevraagd, meldt u zich aan bij uw Sony Entertainment Network-account of maakt u een nieuwe als u er nog geen hebt.
 - 5 Schakel locatiediensten op uw apparaat in als deze functie nog niet is ingeschakeld.
- ! Om te controleren of de my Xperia-service uw apparaat kan lokaliseren, gaat u naar myxperia.sonymobile.com en logt u in met het Google™-account of het Sony Entertainment Network-account waarmee u uw apparaat hebt ingesteld.
- ! Als uw apparaat door meerdere gebruikers wordt gebruikt, kan alleen de eigenaar de my Xperia-service gebruiken.

Het identificatienummer van uw apparaat zoeken

Uw apparaat heeft een uniek identificatienummer (ID). Dit nummer wordt de IMEI (International Mobile Equipment Identity) genoemd. Zorg dat u een kopie bewaart van dit nummer. U kunt dit bijvoorbeeld nodig hebben als u de ondersteuningsdienst Xperia™ Care gebruikt en uw apparaat moet registreren. En als uw apparaat wordt gestolen, kunnen sommige netwerkproviders uw IMEI-nummer gebruiken om te zorgen dat het apparaat geen toegang meer kan krijgen tot het netwerk in uw land.

Uw IMEI-nummer weergeven



! U kunt ook de telefoonkiezer openen op uw apparaat en ***#06#*** invoeren om het IMEI-nummer op uw apparaat weer te geven.

Uw IMEI-nummer bekijken via de apparaatinstellingen

- 1 Tik in het Startscherm op .
- 2 Tik vervolgens op **Instellingen > Over de telefoon > Status**.
- 3 Scrol naar **IMEI** om het **IMEI**-nummer weer te geven.

Geheugen en opslag

- Uw apparaat beschikt over verschillende soorten geheugen en opslagopties.
- Het interne geheugen is ongeveer **12 GB** groot en wordt gebruikt om gedownloade of overgedragen content en persoonlijke instellingen en gegevens op te slaan. Een paar

voorbeelden van gegevens die in het interne geheugen zijn opgeslagen, zijn instellingen voor alarm, volume en taal; e-mail; bladwijzers; agenda; foto's; video's en muziek.

- Voor meer opslagruimte kunt u een externe geheugenkaart met een opslagcapaciteit van maximaal **32 GB** gebruiken. Mediabestanden en sommige apps (met de bijbehorende gegevens) kunnen naar dit type geheugen worden verplaatst om intern geheugen vrij te maken. Sommige apps, zoals de app Camera, kunnen gegevens rechtstreeks op een geheugenkaart opslaan.
 - Het dynamische geheugen (RAM) is ongeveer **2 GB** groot en kan niet voor opslag worden gebruikt. Het RAM-geheugen wordt gebruikt om geopende toepassingen en het besturingssysteem te beheren.
- ! U moet de geheugenkaart mogelijk afzonderlijk aanschaffen.
- 💡 Lees meer over het gebruik van geheugen in Android-apparaten door de whitepaper voor uw apparaat te downloaden op www.sonymobile.com/support.

Geheugenprestaties verbeteren

Het geheugen in uw apparaat raakt bij normaal gebruik langzaam vol. Als het apparaat trager wordt of als applicaties plotseling worden afgesloten, kunt u het volgende doen:

- Zorg ervoor dat u altijd meer dan **100 MB** vrij intern geheugen en meer dan **100 MB** vrij RAM-geheugen hebt.
 - Sluit applicaties af als u ze niet gebruikt.
 - Wis het cachegeheugen voor alle toepassingen.
 - Verwijder gedownloadte toepassingen die u niet gebruikt.
 - Verplaats toepassingen naar de geheugenkaart als de interne opslag vol is.
 - Verplaats foto's, video's en muziek van het interne geheugen naar de geheugenkaart.
 - Als uw apparaat de content op de geheugenkaart niet kan lezen, moet u de kaart wellicht formatteren. Bij het formatteren wordt alle inhoud op de geheugenkaart gewist.
- ! Als u een apparaat met meerdere gebruikers deelt, moet u zich als eigenaar aanmelden, oftewel de primaire gebruiker, om bepaalde handelingen te kunnen verrichten zoals het overzetten van gegevens naar de geheugenkaart en het formatteren van de geheugenkaart.

De geheugenstatus weergeven

- 1 Tik op uw Startscherm op het pictogram .
- 2 Ga naar en tik op **Instellingen** > **Opslagruimte**.

Het vrije en gebruikte RAM-geheugen weergeven

- 1 Tik in het Startscherm op .
- 2 Tik op **Instellingen** > **Apps** > **Actief**.

Het cachegeheugen voor alle applicaties wissen

- 1 Tik in het Startscherm op .
- 2 Tik op **Instellingen** > **Opslagruimte**.
- 3 Tik op **Gegevens in de cache** > **OK**.

- ! Als u het cachegeheugen wist, gaan er geen instellingen of belangrijke informatie verloren.

Mediabestanden naar de geheugenkaart kopiëren

- 1 Zorg ervoor dat er een geheugenkaart in uw apparaat is geplaatst.
- 2 Tik in het Startscherm op .
- 3 Tik op **Instellingen** > **Opslagruimte** > **Data overbrengen naar SD-kaart**.
- 4 Markeer de bestandstypen die u naar de geheugenkaart wilt kopiëren.
- 5 Tik op **Overbrengen**.

Apps naar de geheugenkaart verplaatsen

- 1 Tik in het Start scherm op .
- 2 Ga naar en tik op **Instellingen > Apps**.
- 3 Selecteer de app die u wilt verplaatsen en tik vervolgens op **VERPLAATSEN NAAR SD-KAART**.

! Sommige apps kunnen niet naar de geheugenkaart worden verplaatst.

Applicaties en services stoppen

- 1 Tik in het Start scherm op .
- 2 Tik op **Instellingen > Apps > Actief**.
- 3 Selecteer een applicatie of service en tik vervolgens op **STOPPEN**.

De geheugenkaart formatteren

- 1 Tik in het Start scherm op .
- 2 Tik vervolgens op **Instellingen > Opslagruimte > SD-kaart wissen**.
- 3 Tik op **SD-kaart wissen > Alles wissen** om te bevestigen.

! Bij het formatteren wordt alle inhoud op de geheugenkaart gewist. Maak een back-up van alle gegevens die u wilt behouden voordat u de geheugenkaart formatteert. Om een back-up van uw inhoud te maken, kunt u deze naar een computer kopiëren. Zie voor meer informatie *Bestanden beheren met een computer* op de pagina 131.

Bestanden beheren met een computer

Gebruik een USB-kabelverbinding tussen een Windows®-computer en uw apparaat om uw bestanden eenvoudig over te brengen en te beheren. Nadat de verbinding tussen de twee apparaten tot stand is gebracht, kunt u inhoud tussen uw apparaat en de computer of tussen het interne geheugen van uw apparaat en de SD-kaart heen en weer slepen met behulp van de bestandenverkenner van uw computer.

Als u een Apple® Mac®-computer gebruikt, kunt u de applicatie Sony Bridge for Mac gebruiken om toegang tot het bestandssysteem van uw apparaat te krijgen. U kunt Sony Bridge for Mac ook downloaden via <http://support.sonymobile.com/global-en/tools/bridge-for-mac/>.

- Om muziek- of videobestanden, foto's of andere mediabestanden naar uw apparaat over te brengen, kunt u het beste gebruik maken van de Media Go™-applicatie op uw Windows®-computer. Met Media Go™ worden mediabestanden geconverteerd, zodat u deze op uw apparaat kunt gebruiken. Voor meer informatie en om de toepassing Media Go™ te downloaden, gaat u naar <http://mediago.sony.com/enu/features>.

USB-verbindingsmodi

U kunt twee USB-verbindingsmodi gebruiken:

Mediaoverdrachtmodus (MTP)	Gebruik MTP voor het beheren van bestanden, het bijwerken van apparaatsoftware en het verbinden via WLAN. Gebruik deze USB-modus met Microsoft® Windows® computers. MTP is standaard ingeschakeld.
Massaopslagmodus (MSC)	Gebruik MSC voor het beheren van bestanden met MAC OS® en Linux-computers die MTP niet ondersteunen.

De USB-verbindingsmodus wijzigen

- 1 Tik in het Start scherm op .
- 2 Ga naar en tik op **Instellingen > Xperia™-connectiviteit > USB-verbinding > USB-verbindingsmodus**.
- 3 Tik op **Mediaoverdrachtmodus (MTP)** of **Massaopslagmodus (MSC)**.
- 4 Tik op **OK**.

Bestanden overbrengen met de mediaoverdrachtmodus via Wi-Fi®

U kunt bestanden via een Wi-Fi®-verbinding overbrengen van uw apparaat naar andere met MTP compatibele apparaten, zoals een computer, en andersom. Voordat u verbinding maakt, moet u de twee apparaten koppelen. Als u muziek, video's, foto's of andere mediabestanden overbrengt tussen uw apparaat en een computer, kunt u het beste de applicatie Media Go™ op uw computer gebruiken. Met Media Go™ worden mediabestanden geconverteerd, zodat u deze op uw apparaat kunt gebruiken.

- Als u deze functie wilt gebruiken, hebt u een apparaat met Wi-Fi®-mogelijkheden nodig dat mediaoverdracht ondersteunt, zoals een computer waarop Microsoft® Windows Vista® of Windows® 7 wordt uitgevoerd.

Draadloos gebruik van uw apparaat met een computer voorbereiden

- 1 Controleer of de mediaoverdrachtmodus van uw apparaat is ingeschakeld. Deze modus is standaard ingeschakeld.
- 2 Zorg dat Wi-Fi® is ingeschakeld.
- 3 Tik in het Startscherm op .
- 4 Zoek naar en tik op **Instellingen > Xperia™-connectiviteit > USB-verbinding**.
- 5 Tik op **Koppelen met pc** en vervolgens op **Volgende**.
- 6 Volg de instructies op het scherm om de installatie te voltooien.

Draadloze verbinding maken met een gekoppeld apparaat

- 1 Controleer of de mediaoverdrachtmodus van uw apparaat is ingeschakeld. Deze modus is standaard ingeschakeld.
- 2 Zorg dat Wi-Fi® is ingeschakeld.
- 3 Tik in het Startscherm op .
- 4 Zoek naar en tik op **Instellingen > Xperia™-connectiviteit > USB-verbinding**.
- 5 Selecteer het gekoppelde apparaat waarmee u verbinding wilt maken en tik op **Verb..**

De verbinding met een gekoppeld apparaat verbreken

- 1 Tik in het Startscherm op .
- 2 Zoek naar en tik op **Instellingen > Xperia™-connectiviteit > USB-verbinding**.
- 3 Tik op het gekoppelde apparaat waarmee u de verbinding wilt verbreken.
- 4 Tik op **Verbinding verbreken**.

Een koppeling met een ander apparaat verwijderen

- 1 Tik in het Startscherm op .
- 2 Ga naar en tik op **Instellingen > Xperia™-connectiviteit > USB-verbinding**.
- 3 Tik op het gekoppelde apparaat dat u wilt verwijderen.
- 4 Tik op **Ontkoppelen**.

Back-ups maken en content herstellen

Over het algemeen is het aan te raden foto's, video's en andere persoonlijke content niet uitsluitend op het interne geheugen van uw apparaat op te slaan. Als er iets met de hardware gebeurt, als u uw apparaat verliest of als het wordt gestolen, bent u de gegevens in het interne geheugen voorgoed kwijt. We raden u aan de applicaties PC Companion of Sony Bridge for Mac te gebruiken voor het maken van veilige back-ups op een extern apparaat, bijvoorbeeld uw computer. Deze methode wordt met name aanbevolen als u de software op het apparaat opwaardeert van de ene versie van Android naar de andere, bijvoorbeeld van Android versie 4.4 naar 5.0.

Als uw gegevens eenmaal veilig op een computer zijn opgeslagen, kunt u ook een snelle back-up van de basisinstellingen en de gegevens naar de SD-kaart in uw toestel maken of naar een extern USB-opslagapparaat via de applicatie Backup & Restore.

- ! Het is heel belangrijk dat u het wachtwoord onthoudt dat u instelt bij het maken van een gegevensback-up. Als u het wachtwoord vergeet, kunt u belangrijke gegevens, zoals contacten en berichten, mogelijk niet meer herstellen.

Op een computer een back-up maken van gegevens

Gebruik de applicaties PC Companion of Sony Bridge for Mac om een back-up van uw apparaatgegevens te maken op een pc of een Apple® Mac®-computer. Met deze back-upapplicaties kunt u een back-up maken van de volgende gegevens:

- Contacten
- SMS-berichten
- Instellingen
- Agendagegevens
- Mediabestanden zoals muziek en video's
- Foto's en afbeeldingen

Met een computer een back-up van uw gegevens maken

- 1 Zorg ervoor dat de applicatie PC Companion is geïnstalleerd op een pc, of de applicatie Sony Bridge for Mac op de Apple® Mac® computer.
- 2 Verbind het apparaat met de computer via een USB-kabel.
- 3 **Computer:** Open de applicatie PC Companion of de applicatie Sony Bridge for Mac.
- 4 Klik op **Starten** om de applicatie *Back-up maken en herstellen* te starten.
- 5 Tik op **Back-up** en volg de instructies op het scherm om een back-up te maken van gegevens op uw apparaat.

Uw gegevens terugzetten met behulp van uw computer

- 1 Zorg ervoor dat de applicatie PC Companion is geïnstalleerd op een pc, of de applicatie Sony Bridge for Mac op een Apple® Mac®-computer.
- 2 Verbind het apparaat met de computer via een USB-kabel.
- 3 **Computer:** Open de applicatie PC Companion of de applicatie Sony Bridge for Mac.
- 4 Klik op **Starten** om de applicatie *Backup & Restore* te starten.
- 5 Selecteer een back-upbestand in de back-upgegevens, tik op **Herstellen** en volg de scherm instructies om gegevens in uw toestel terug te zetten.

Een back-up maken van gegevens met de back-up- en hersteltoepassing

- ! Afhankelijk van de versie van de toepassing Backup & Restore die op uw apparaat is geïnstalleerd, kunt u mogelijk geen back-up maken van gegevens en deze herstellen tussen verschillende versies van Android, bijvoorbeeld als u opwaardeert van Android versie 4.4 naar 5.0. Als u echter versie 2.0 (of later) van de toepassing Backup & Restore gebruikt, kunt u gegevens herstellen tussen dergelijke updates. U kunt de versie van de toepassing Backup & Restore controleren onder **Instellingen > Apps > Alles > Back-up en herstel**.

Met de back-up- en hersteltoepassing kunt u handmatig een back-up van uw gegevens maken; ook kunt u de automatische back-upfunctie inschakelen, zodat uw gegevens regelmatig worden opgeslagen.

Het gebruik van de back-up- en hersteltoepassing wordt aanbevolen als u een back-up van gegevens wilt maken voordat u de fabrieksinstellingen herstelt. U kunt met deze toepassing op een SD-kaart of een externe USB-stick, die u met de USB Hostadapter op uw apparaat hebt aangesloten, een back-up maken van de volgende gegevenstypen:

- Bladwijzers
- Gesprekkenlijsten
- Contacten
- Gesprekken
- Agendagegevens

Een back-up maken van content met behulp van de back-up- en herstelapplicatie

- 1 Als u een back-up maakt op een USB-stick, moet u ervoor zorgen dat het opslagapparaat met de juiste kabel op uw apparaat is aangesloten. Als u een back-up maakt op een SD-kaart, moet u ervoor zorgen dat de SD-kaart correct in uw apparaat geplaatst is.
- 2 Tik in het Start scherm op .
- 3 Tik op **Back-up maken en herstellen**.
- 4 Tik op **Back-up maken** en selecteer vervolgens een back-uplocatie en de datatypes waar u een back-up van wilt maken.
- 5 Tik op **Nu back-up maken**.
- 6 Voer een wachtwoord in voor de back-up en tik op **OK**.

Content herstellen met de back-up- en herstelapplicatie

- 1 Als u content herstelt van een USB-opslagapparaat, moet u ervoor zorgen dat het opslagapparaat met de juiste kabel op uw apparaat is aangesloten. Als u content herstelt van een SD-kaart, moet u ervoor zorgen dat de SD-kaart correct in uw apparaat geplaatst is.
 - 2 Tik in het Start scherm op .
 - 3 Ga naar en tik op **Back-up maken en herstellen**.
 - 4 Tik op **Herstellen**.
 - 5 Selecteer de back-up van waaruit u wilt herstellen en tik vervolgens op **Nu herstellen**.
 - 6 Voer een wachtwoord in voor de back-up en tik vervolgens op **OK**.
- ! Denk eraan dat alle wijzigingen die u in uw gegevens en instellingen hebt aangebracht nadat u een back-up hebt gemaakt, tijdens een herstelprocedure ongedaan worden gemaakt.

Herstarten en resetten

U kunt uw apparaat forceren te herstarten of afsluiten in situaties waarin het vastloopt of niet normaal herstart kan worden. Er worden geen instellingen of persoonlijke gegevens gewist.

U kunt ook de oorspronkelijke fabrieksinstellingen van uw apparaat herstellen, met of zonder verwijdering van uw persoonlijke gegevens, zoals muziek en foto's. Dit kan noodzakelijk zijn als uw apparaat niet langer normaal functioneert. Wilt u belangrijke gegevens bewaren, dan zult u daarvan eerst een back-up moeten maken op een geheugenkaart of een ander niet-intern geheugen. Voor meer informatie, zie *Back-ups maken en content herstellen* op pagina 132.

- ! Het apparaat start mogelijk niet opnieuw als de batterij bijna leeg is. Sluit het apparaat op een lader aan en probeer opnieuw te herstarten.
- ! Als u een apparaat met meerdere gebruikers deelt, moet u zich misschien aanmelden als de eigenaar, d.w.z. de primaire gebruiker, om de oorspronkelijke fabrieksinstellingen van het apparaat te herstellen.

Opnieuw opstarten van uw toestel forceren

- 1 Druk op de aan/uit-toets  en houd deze ingedrukt.
- 2 Tik in het menu dat verschijnt op **Opnieuw opstarten**. Het apparaat wordt automatisch opnieuw gestart.

Afsluiten van het apparaat forceren

- 1 Houd de toets voor volume omhoog en de aan/uit-toets  samen 10 seconden lang ingedrukt.
- 2 Als uw apparaat trilt, kunt u de toetsen loslaten. Het apparaat wordt automatisch uitgeschakeld.

Fabrieksinstellingen herstellen

- ! Om permanente schade aan het apparaat te voorkomen, mag u het apparaat niet opnieuw opstarten tijdens een resetprocedure.
- 1 Maak voordat u begint een back-up van alle belangrijke gegevens uit het interne geheugen van uw apparaat en sla deze back-up op een geheugenkaart of een ander extern geheugen op.
- 2 Tik in het Start scherm op .
- 3 Zoek naar en tik op **Instellingen** > **Back-up maken en resetten** > **Fabrieksinstellingen resetten**.
- 4 Om informatie zoals muziek en foto's van uw interne geheugen te verwijderen, markeert u het betreffende selectievakje.
- 5 Tik op **Telefoon resetten**.
- 6 Teken uw ontgrendelpatroon als daarom wordt gevraagd, of voer het ontgrendelwachtwoord of de pincode in om door te gaan.
- 7 Tik op **Alles wissen** om te bevestigen.
- ! Uw apparaat wordt niet teruggezet naar een eerdere softwareversie van Android™, zelfs niet als u de fabrieksinstellingen herstelt.
- 💡 Als u tijdens stap 6 het ontgrendelwachtwoord, de pincode of het patroon vergeten bent, kunt u de herstelfunctie voor het apparaat gebruiken in de toepassingen PC Companion of Sony Bridge for Mac om de beveiligingslaag te wissen. Door de herstelfunctie uit te voeren, installeert u opnieuw de software op uw apparaat waardoor u bepaalde persoonlijke gegevens kunt verliezen.

Uw apparaat gebruiken in vochtige en stoffige omstandigheden

- ! Om de waterbestendigheid van uw apparaat zo groot mogelijk te maken, moeten alle klepjes, zoals die voor de hoofdtelefoonaansluiting, de Micro USB-aansluiting en de micro-simkaart- en de geheugenkaartsleuven, stevig gesloten zijn.

Uw smartphone is waterdicht en stofwerend overeenkomstig de 'Ingress Protection'-waarderingen IP5X, IPX5 en IPX7, zoals uitgelegd in onderstaande tabel. Wilt u IP-testresultaten voor uw apparaat bekijken, ga dan naar <http://www.sonymobile.com/global-en/legal/testresults/> en klik op de naam van het betreffende apparaat.

Dit specifieke IP-niveau wil zeggen dat uw apparaat stofbestendig is en beschermd is tegen een waterstroom met een lage druk en tegen de effecten van onderdompelen gedurende 30 minuten in schoon (niet zout) water tot een diepte van 1 meter.

U kunt uw apparaat dus gebruiken:

- in stoffige omgevingen, zoals op een winderig strand
- met natte vingers
- in bepaalde extreme weersomstandigheden, bijvoorbeeld sneeuw en regen
- in schoon (niet zout) water tot 1 meter, bijvoorbeeld een meer of rivier

Ook al is uw apparaat stof- en waterbestendig, vermijd toch onnodige blootstelling aan omgevingen met veel stof, zand en modder of vochtige omgevingen met zeer hoge of lage temperaturen. De waterbestendigheid van de Micro USB-poort en de aansluiting voor de headset wordt niet gegarandeerd in alle omgevingen of omstandigheden.

Dompel het toestel nooit onder in zout water en voorkom dat de Micro USB-poort of de aansluiting voor de hoofdtelefoon in contact komt met zout water. Als u bijvoorbeeld aan het strand bent, houd dan uw apparaat uit de buurt van zeewater. Stel het apparaat ook nooit bloot aan vloeibare chemicaliën. Als u bijvoorbeeld afwast met vloeibaar afwasmiddel, vermijd dan contact tussen uw apparaat en het zeepsop.

Normaal gebruik en slijtage, samen met beschadigingen aan uw apparaat kunnen de bestendigheid van uw apparaat tegen stof of vocht doen afnemen. Veeg na gebruik van het apparaat in water de gebieden rond alle kleppen, zoals de Micro USB-poortklep en de klep van de aansluiting voor de hoofdtelefoon, droog.

Als de luidspreker of de microfoon nat worden, moet u deze drogen en drie uur wachten voordat u ze weer gebruikt. U kunt echter andere functies van het apparaat gebruiken die geen gebruik maken van luidspreker of microfoon.

Alle compatibele accessoires, zoals batterijen, opladers, headsetapparaten, Micro USB-kabels, zijn op zichzelf niet bestand tegen stof en water.

De garantie dekt geen schade of defecten door misbruik of onjuist gebruik van het apparaat (zoals gebruik in omgevingen waar de relevante IP-niveaus worden overschreden). Mocht u nog vragen hebben over het gebruik van onze producten, neem dan contact op met onze klantenservice voor hulp. Voor informatie over de garantie raadpleegt u *Belangrijke informatie* die te vinden is via de installatiegids van uw apparaat.

IP-codering (Ingress Protection)

Uw apparaat heeft een IP-codering; dit houdt in dat het gecertificeerde tests heeft ondergaan om de beschermingsgraad tegen stof en water te meten. Het eerste cijfer van de tweecijferige IP-codering geeft de beschermingsgraad aan tegen vaste voorwerpen, zoals stof. Het tweede cijfer geeft aan in welke mate het apparaat bestand is tegen water.

Bescherming tegen indringen van vaste voorwerpen en stof	Waterbestendigheid
IP0X. Geen speciale bescherming	IPX0. Geen speciale bescherming
IP1X. Beschermd tegen indringen van vaste voorwerpen met een diameter groter dan 50 mm	IPX1. Beschermd tegen druppelend water
IP2X. Beschermd tegen indringen van vaste voorwerpen met een diameter groter dan 12,5 mm	IPX2. Beschermd tegen druppelend water dat valt onder een hoek van max. 15 graden vanaf de normale positie
IP3X. Beschermd tegen indringen van vaste voorwerpen met een diameter groter dan 2,5 mm	IPX3. Beschermd tegen spatwater
IP4X. Beschermd tegen indringen van vaste voorwerpen met een diameter groter dan 1 mm	IPX4. Beschermd tegen plenzend water
IP5X. Beschermd tegen stof, beperkte indringing (geen schadelijke afzetting)	IPX5. Ten minste 3 minuten lang beschermd indien besproeid
IP6X. Stofdicht	IPX6. Ten minste 3 minuten lang beschermd indien intensief besproeid
	IPX7. 30 minuten lang beschermd tegen de gevolgen van onderdompeling in water tot 1 meter diep
	IPX8. Beschermd tegen de gevolgen van continue onderdompeling in water van meer dan 1 meter diep De exacte omstandigheden voor ieder apparaat zijn door de fabrikant gespecificeerd.

! Ga voor meer informatie naar www.sonymobile.com/global-en/legal/testresults/.

Uw apparaat recyclen

Heb u nog een oud apparaat liggen? Waarom recyclet u dat niet? Zo helpt u ons de materialen en onderdelen te hergebruiken; bovendien beschermt u het milieu! Lees meer over de recyclingopties in uw regio op www.sonymobile.com/recycle.

Beperkingen aan services en functies

Sommige diensten en functies in deze gebruikershandleiding worden niet ondersteund in alle landen/regio's of door alle netwerken en/of serviceproviders in alle gebieden. Dit geldt ook zonder beperking voor het internationale GSM-alarmnummer 112. Neem contact op met uw netwerkoperator of serviceprovider voor de beschikbaarheid van specifieke diensten of functies en voor informatie over bijkomende toegangs- of gebruikskosten.

Voor gebruik van bepaalde functies en applicaties die in deze handleiding staan beschreven, is internettoegang vereist. Er kunnen kosten voor dataoverdracht in rekening worden gebracht wanneer u verbinding met internet maakt vanaf uw apparaat. Neem contact op met uw serviceprovider voor meer informatie.

Juridische gegevens

Sony C6603/C6602

Deze gebruikershandleiding is zonder enige garantie uitgegeven door Sony Mobile Communications Inc. of een van de lokale vestigingen. Er kunnen te allen tijde en zonder voorafgaande kennisgeving verbeteringen en wijzigingen in deze handleiding worden aangebracht door Sony Mobile Communications Inc. op grond van typografische fouten, onjuiste of achterhaalde gegevens of verbeteringen aan programmatuur en/of apparatuur. Dergelijke wijzigingen worden echter wel in nieuwe uitgaven van deze gebruikershandleiding verwerkt. Alle afbeeldingen zijn uitsluitend bedoeld ter illustratie en geven mogelijk geen exacte voorstelling van het eigenlijke apparaat.

Alle namen van producten en bedrijven die hierin staan vermeld, zijn handelsmerken of gedeponeerde handelsmerken van hun respectieve eigenaars. Alle andere handelsmerken zijn het eigendom van hun respectieve eigenaars. Alle rechten die hierin niet uitdrukkelijk worden verleend, zijn voorbehouden. Ga naar www.sonymobile.com/us/legal/ voor meer informatie.

In deze gebruikershandleiding kan worden verwezen naar diensten of applicaties die door derden worden aangeboden. Voor gebruik van dergelijke toepassingen of services kan een afzonderlijke registratie bij de andere partij vereist zijn, waarvoor aanvullende voorwaarden gelden. Raadpleeg vóór gebruik de voorwaarden en het toepasselijke privacybeleid van de website wanneer u toepassingen opent op of via de website van derden. Sony biedt geen garantie voor de beschikbaarheid of prestaties van websites van derden en services die worden aangeboden door derden.

Uw mobiele apparaat heeft de mogelijkheid om extra content, bijvoorbeeld ringtones, te downloaden, op te slaan en door te sturen. Het gebruik van deze content kan beperkt of verboden zijn als gevolg van rechten van derden, waaronder auteursrechten. U, en niet Sony, bent volledig verantwoordelijk voor extra content die is gedownload of doorgestuurd vanaf uw mobiele apparaat. Controleer voordat u extra content gebruikt, of het voorgenomen gebruik is toegestaan onder licentie of op andere wijze geautoriseerd is. Sony biedt geen garantie omtrent de juistheid, integriteit of kwaliteit van extra content of alle andere content van derden. Sony is onder geen enkele omstandigheid aansprakelijk voor onjuist gebruik door u van extra content of andere content van derden.

Ga naar www.sonymobile.com voor meer informatie.

Dit product wordt beschermd door intellectuele eigendomsrechten van Microsoft. Gebruik of distributie van dergelijke technologie buiten dit product is verboden zonder een licentie van Microsoft.

Contenteigenaars gebruiken de Windows Media-technologie voor het beheer van digitale rechten (WMDRM) om hun intellectuele eigendom, waaronder auteursrechten, te beschermen. Dit apparaat gebruikt WMDRM-software om toegang te krijgen tot content die door WMDRM wordt beschermd. Als de WMDRM-software de content niet kan beschermen, kunnen contenteigenaars Microsoft vragen de softwareoptie om WMDRM te gebruiken voor het afspelen of kopiëren van beveiligde content in te trekken. Deze intrekking heeft geen invloed op onbeveiligde content. Wanneer u licenties voor beveiligde content downloadt, gaat u ermee akkoord dat Microsoft mogelijk een intrekingslijst bij de licenties insluit. Contenteigenaars kunnen van u eisen dat u WMDRM bijwerkt om toegang te krijgen tot hun content. Als u een upgrade weigert, hebt u mogelijk geen toegang meer tot content waarvoor de upgrade is vereist.

Dit product is in licentie gegeven uit hoofde van MPEG-4 visual en AVC patent portfolio-licenties voor het persoonlijk en niet-commercieel gebruik door een consument voor (i) het coderen van video in overeenstemming met de MPEG-4 visual-standaard ('MPEG-4 video') of de AVC-standaard ('AVC video') en/of (ii) het decoderen van MPEG-4- of AVC-video die door een consument voor persoonlijk en niet-commercieel gebruik is gecodeerd en/of is verkregen van een leverancier van video aan wie licentie is verleend door MPEG LA om MPEG-4- en/of AVC-video te verstrekken. Voor enig ander gebruik wordt geen licentie toegekend, expliciet noch impliciet. Extra informatie, waaronder informatie over promotioneel, intern en commercieel gebruik en over licenties, kan worden verkregen van MPEG LA, L.L.C. Zie www.mpegla.com. Decoderingstechnologie voor MPEG Layer-3 audio onder licentie van Fraunhofer IIS en Thomson.

SONY MOBILE IS NIET AANSPRAKELIJK VOOR ENIG VERLIES, WISSEN EN/OF OVERSCHRIJVEN VAN PERSOONLIJKE GEGEVENS OF BESTANDEN OPGESLAGEN OP UW APPARAAT (INCLUSIEF MAAR NIET BEPERKT TOT CONTACTEN, MUZIEK EN FOTO'S) ALS GEVOLG VAN ENIGE UPDATE VAN UW APPARAAT OP EEN VAN DE IN DEZE HANDLEIDING BESCHREVEN METHODEN. IN GEEN GEVAL ZAL DE TOTALE AANSPRAKELIJKHEID VAN SONY MOBILE OF DIENS LEVERANCIERS JEGENS U VOOR ALLE SCHADE, VERLIEZEN EN OORZAKEN VOOR ACTIE (HETZIJ ONDER CONTRACT OF ALS ONRECHTMATIGE DAAD, INCLUSIEF MAAR NIET BEPERKT TOT NALATIGHEID OF ANDERSZINS) HOGER ZIJN DAN HET FEITELIJK DOOR U VOOR UW APPARAAT BETAALDE BEDRAG.

© 2015 Sony Mobile Communications Inc.

Alle rechten voorbehouden.